天津市軍事管制委員會報紙雜誌登記證新字第貳號
經中國人民郵政登記認爲第二類新聞紙類天津郵政管理局登記執照第叁壹號

進步日報

第一二一九號
社址 天津羅斯福路二四一號
全國各地郵局均可訂閱
今天本報一大張
售人民幣六百元不加郵費
電報掛號四一四四 郵政信箱一〇〇

電話號碼

總編室	2.4142 2.4143	經理室	2.4190
政教組	2.5127 2.4024	廣告課	2.0949
財經組	2.4508 2.4023	印刷部	2.4020
社會服務組	2.4536	電話訂報	2.5145

昨日印完時間七時五十四分

我保衛世界和平反對美國侵略委員會聲明
擁護世界和平理事會各項決議
中國人民決以更大力量支援朝鮮人民軍和中國人民志願軍迫使美國迅速接受公正的和平

【新華社北京十三日電】中國人民保衛世界和平反對美國侵略委員會擁護世界和平理事會特別會議各項決議的聲明。全文如下：

七月一日至六日在柏林召開的世界和平理事會特別會議，通過了「關於德國問題告四大國政府和全世界人民書」、「關於反對日本重新軍國主義化、爲民主的日本而鬥爭的決議」、「關於停止朝鮮戰爭問題的決議」及「關於召開世界人民和平大會的宣言」。中國人民認爲這些決議和宣言是完全符合於中國人民和全世界一切愛好和平人民的意志的。中國人民熱烈擁護這些決議，並願爲其實現而奮鬥。

目前世界局勢中最突出的問題就是朝鮮問題、日本問題和德國問題。美國侵略者準備發動另一次世界大戰的主要步驟，在遠東就是對朝鮮進行野蠻的侵略，並使美國佔領下的日本重新軍國主義化；在歐洲就是使美國佔領下的西德重新軍國主義化，和組織以西德軍隊爲中心的「歐洲集團軍」。由於美國侵略者採取這些罪惡步驟的結果，世界局勢已日益緊張和惡化，世界和平已受到嚴重的威脅。因此，全世界人民當前最緊要的任務，就是爲停止朝鮮戰爭、反對日本重新軍國主義化、和平解決德國問題而奮鬥。只有首先實現這些目標，世界和平的保持和鞏固才是可能的。

由於美國侵略所引起的朝鮮戰爭是對於世界和平的直接威脅。因此，停止朝鮮戰爭，恢復朝鮮和平，就成爲當前爭取和平的最急迫的任務。朝鮮停戰談判已進行了一年多，但由於美國方面的無理阻撓和拖延，現在仍未能達成最後協議。美國侵略者現在一方面繼續拖延和破壞停戰談判，一方面又對中朝人民進行一連串無理的挑釁行動。美國侵略者在對中朝人民進行違犯人道和國際公法的細菌戰之後，最近又對朝鮮和平城市——平壤及與中朝人民的和平生活有密切關係的鴨綠江發電廠濫肆轟炸；並以飛機侵入我國東北，掃射殺傷我國和平居民。美國侵略者這些無理挑釁行爲，已造成了遠東更加嚴重的局勢。這證明美國政府是在蓄意破壞停戰談判，擴大侵略戰爭，以圖威脅遠東及亞洲的和平。

在這種情勢下，爲了停止朝鮮戰爭，全世界一切愛好和平的人民，首先是中國和朝鮮人民，顯然還必須進行嚴重的鬥爭。因此，我們中國人民當前最重要的任務就是要以更大的力量支持朝鮮人民軍和中國人民志願軍的正義鬥爭，迫使美國侵略者迅速接受公正的和平。我們相信倚靠全世界愛好和平人民的堅持努力，倚靠中朝人民的團結力量，我們在爭取和保衛和平的事業上，是一定會獲得最後的成功的。

一九五二年七月十二日

美機狂轟濫炸平壤造成嚴重血案
南日將軍提嚴重抗議
要求負責處理美機破壞協議轟炸標誌清晰的第九號戰俘營殺傷戰俘一百十名的血腥事件

【新華社開城十三日電】七月十一日美機狂轟濫炸平壤市及其近郊的和平居民，造成平壤近郊第九號戰俘營中對方被俘人員死傷一百十名的嚴重血案。我方朝鮮停戰談判代表團首席代表南日將軍對這一血腥事件向對方提出嚴重抗議，抗議全文如下：

聯合國軍代表團首席代表哈利遜少將：

你方軍用飛機在一九五二年七月十一日二十三時左右轟炸掃射位於平壤郊區的我方第九號戰俘營。你方被俘人員十三名被炸死，十九名受重傷，五十三名受輕傷，二十五名下落不明。對此次重大血案，我向你方提出嚴重抗議。該戰俘營按照雙方的協議設有清晰的標誌，其精確位置早已通知你方。你方的濫炸是完全違反協議的。你方對五次轟炸和掃射我方戰俘營事件迄今尚未處理，而又發生了濫炸我方第九號戰俘營新的嚴重事件。這就又一次無可置辯地證明了你方恣意違反國際法和人道原則，爲了執行你方轟炸和平城市的野蠻政策，不惜殺害你方的被俘人員。你方必須立即對此次嚴重血腥事件作負責的處理。任何推卸責任的企圖與繼續違反雙方協議的行爲只能加重你方的罪責。

朝鮮人民軍與中國人民志願軍代表團首席代表 南日將軍

一九五二年七月十三日

十三日雙方代表團大會繼續進行行政性會議。

美機濫炸我方戰俘營
顯係意圖拖延破壞談判
開城觀察家發表評論

【新華社開城十三日電】滿懷高唱對戰俘人道主義的美國將軍們，手上又增添了他們自己被俘人員的淋漓鮮血。本月十一日，他們派遣飛機狂炸我方第九號戰俘營。按照我方解決戰俘問題的建議本可立即重返家園的一百一十名美方戰俘，被炸死或炸傷。這一次殘酷事件，說明了美國政府爲了破壞停戰談判，擴大侵略戰爭，甚至於不惜大規模殺害他們自己的被俘人員。

此間熟悉戰俘問題的觀察家指出：十一日的事件，不但是美方蓄意的行動，而且這行動是佈置已久的。我方各戰俘營都按雙方協議設有明顯標誌。但上個月內，美方首席代表哈利遜卻故意一再提出我方第九及其他幾個戰俘營的「標誌問題」。本月一日，我方首席代表南日將軍在致哈利遜的一封覆信中即已指出：「你方不顧事實，一再提出所謂我方戰俘營的位置與標誌問題，顯係爲製造新的事件找尋藉口。」十天之後，美機果然濫炸平壤近郊的第九號戰俘營。從這件事實看來，美方企圖預先製造藉口以逃避其由於有意屠殺自己被俘人員而應負的責任，已經是一目了然了。

其次，此間觀察家指出：美方這種屠殺他們自己被俘人員的事件是一貫的。今年一月十四日，美機轟炸我方江東戰俘營，死傷戰俘七十九名；三月十六日，美機掃射昌城戰俘營，傷英籍戰俘一名；五月四日、五日，美機再度轟炸掃射昌城戰俘營；五月十一日，美機第二次掃射江東戰俘營，重傷戰俘四名。對這些事件，美方都沒有做過負責的交代和處理。十一日的濫炸，卻比過去更爲慘毒。

觀察家最後稱：在此事件發生前兩天，即七月九日，美方曾在南朝鮮論山殺傷我方被俘人員二十餘人。這一連串嚴重挑釁事件，正發生在朝鮮停戰談判因我方再度重大努力而進入行政性會議、尋求可以符合雙方要求的有關戰俘問題解決方案的時期。美方這種行動，顯然是意圖拖延破壞談判，以便擴大侵略戰爭。全世界人民對此應該加倍警惕。

今天本報內容提要
㈠我國保衛世界和平委員會發表聲明擁護世界和平理事會特別會議決議
㈡南日將軍抗議美機濫炸平壤
㈢津工業局召開技術人員及行政幹部大會佈置質量大檢查工作（以上一版）
㈣北京市文教與本報聯合舉辦通俗讀物問題座談會記錄（二版）
㈤從高陽織布業看天津織布業發展的方向（三版）
㈥皮克在德國統一社會黨第二屆代表會議上提出德國人民當前任務
㈦蘇聯部長會議頒佈關於伏爾加—頓運河的決定
㈧南尼在莫斯科接受加強國際和平斯大林獎金（以上四版）

朝中部隊繼續擊退進犯敵軍
我步兵砲兵採用各種戰術擊毀擊傷許多敵戰車

【新華社朝鮮前線十三日電】自七月六日到十日，在中線偏東地區的戰鬥最激烈。那裏發生一個延續兩天的山地爭奪戰，我軍步兵在強大砲火配合下挫敗了進犯的敵人。七日，美國侵略軍驅使兩個連僞軍向金城東南我軍的一處陣地進犯。我小隊守軍殺傷許多敵人後退入坑道工事繼續戰鬥，使爬上山頭的敵軍不能安穩地站住腳跟。第二日夜間，我軍用猛烈砲火轟擊這股敵軍，然後一支步兵部隊就發起強力反擊。這支部隊在堅守坑道的勇士們的配合下很快地收復了這個山頭陣地，殲滅了大批敵軍。此後敵軍雖然又用六個排兵力連續反撲十多次，但都被我軍擊退。兩天戰鬥，我軍共斃傷敵軍近五百名。在金城以東地區，我軍另一支部隊在七日的一次反擊戰中斃傷李僞軍官兵一百三十多名。

九日，敵軍五個連在砲火掩護下向東海岸高城以南我軍一處山頭陣地進犯，遭到我軍堅強的火力阻擊。在八個多小時激戰中，敵軍多次衝鋒都被擊潰。我軍殺傷敵軍六百九十多名，繳獲各種槍一百多枝。十日，西線美軍第四十五師的一個營，在進犯鐵原西北我軍的一處陣地時遭我軍痛擊，該敵傷亡二百三十多名後潰退。

最近我軍步兵和砲兵採取各種有效的戰術擊毀擊傷了許多敵軍戰車。在六日一天中，我軍步兵用地雷炸毀了敵軍六輛戰車。十日，敵軍九輛戰車竄擾我軍板門店東北六公里處的前沿陣地，被我軍砲兵以準確火力擊毀五輛，擊傷三輛。敵軍用牽引機來拖戰車殘骸時，也被我軍砲火擊毀了一輛。我軍並以遠射程砲火擊毀了一輛藏在敵軍陣地縱深的戰車。我軍這一天在該地區共擊毀擊傷敵軍九輛戰車和一輛牽引車，自己僅消耗二十六發砲彈和十發火箭筒彈。

美侵略者在拖延談判同時不斷挑釁
四個多月美機侵我領空七千餘架次

【新華社瀋陽十三日電】美國侵略者一面拖延和破壞朝鮮停戰談判，一面又派遣大批軍用飛機侵入我國東北領空進行挑釁。美機八架在安東濫施掃射，殺死殺傷我國和平人民四十九人的暴行，是最近這種挑釁事件之一。

七月十一日，美國軍用飛機共二十批七十六架次先後侵入我遼東省安東市及安東、寬甸、鳳城、莊河等縣上空。其在十三時五十七分侵入安東市的美機八架，以濫施掃射造成殺死殺傷我國和平居民四十九人的嚴重事件。

這次事件是美國侵略空軍數月來在我國境內不斷進行轟炸掃射的最大一次暴行。據自二月二十九日至七月十日爲止的統計：美機共計一千六百六十二批七千零七十三架次，侵入我國東北領空。其中一部分美機是進行罪惡的細菌戰活動，另一部分美機則在我國遼東省安東市及安東、臨江、輯安、寬甸、鳳城、莊河等縣境施行轟炸掃射，共達三十九次，共計殺傷我國和平居民二十三人，毀房屋十二間，火車頭一輛，車廂二輛及其他物資和建築物一部。

人民日報短評

擁護周外長對於美機侵犯我國領空的嚴重抗議

美國侵略者侵犯我國東北領空的暴行，越來越放肆而狂妄了。十一日下午一時五十七分，美國侵朝飛機八架侵入我國東北安東上空，濫施掃射，打死打傷我國和平居民四十九人。這是美國侵略者對於中國人民的又一次嚴重的直接的挑釁行爲。

美國侵略者在朝鮮停戰談判期間，一面拖延和破壞停戰談判，一面又不斷擴大其對我國東北領空的侵犯活動。美國飛機撒佈細菌的罪行還未停止，不久以前又肆行轟炸對我國人民和平生活有關的鴨綠江水力發電廠，現在又犯下掃射我國和平居民的罪行，這就證明美國侵略者抱有破壞談判，擴大戰爭的禍心。美國侵略者是中國人民、亞洲人民和世界人民的敵人的面目又一次暴露了出來。

站起來了的中國人民，是不能容忍美國侵略者對於我們的神聖的祖國進行任何形式的侵犯的。我們完全擁護我國中央人民政府外交部周恩來部長的嚴正聲明，對於美國侵朝空軍的這一新的無恥的暴行提出嚴重的抗議。對於這類暴行負有嚴重責任的美國侵略者必將自食其惡果。【新華社北京十三日電】

津工業局召開技術人員及行政幹部大會
佈置質量大檢查工作

【本報訊】本市工業局所屬各廠全體職工，都已經熱烈地投入了愛國增產節約競賽運動。緊接着修訂先進小組計劃而到來的是質量大檢查的工作。質量大檢查是「四定」工作中「定質」工作的開端，該局曾在日前黨、政、工、團聯席會上作過佈置。爲了使檢查更加深入，打好「定質」工作的基礎，該局又於七月十三日召開了全體技術人員及車間主任以上行政管理幹部的動員大會，到會的有各廠技術人員及行政管理幹部一千餘人。會上有顧柱副局長作了「加强技術管理，爲改善產品質量而奮鬥」的報告。號召各廠全體技術人員及車間主任以上的行政管理幹部，積極地深入車間，發揮自己最大的力量，完成質量大檢查的工作。報告中用生動的例子反覆說明了產品質量的好壞，是決定於技術人員的工作態度的。如火柴廠的火柴，基本上消滅了泄火放砲現象；麵粉廠的出粉率，能夠得以提高；植物油廠的油餅的含油率能夠得以降低，都是和各該廠技術人員的努力分不開的。顧副局長指出了現存問題及造成的原因，要求大家不應該因既有的成績而自滿，對於目前質量上還存在的許多問題需要技術人員們繼續努力加以解決。如㈠有些廠的成品還沒有一定的規格，如機器廠作的榨油機，一台機器一個規格，零件不能互換；㈡產品規格本身不合理，如針織廠作的單雙面紗規定够多少磅才算磅，不够就不算磅；㈢產品規格很好，但檢驗制度流於形式，如橡膠廠製造的汽車外胎馬虎經過檢驗認爲合格，跑一趟承德便裂口了；㈣質量忽高忽低，是普遍現象；㈤規格不能從技術上很好掌握，如造紙廠的產品，一令紙就有大小、份量、顏色的不一致等。造成上述這些情況的原因，是由於領導上的重量不重質思想及一般幹部的保守思想，認爲比敵僞國民黨時期提高多了，其次是不能堅持技術操作規程。

最後顧副局長提出今後改進辦法：㈠思想上首先認識質量的重要性，完成任務的圈包括增加產量、提高質量和減少原物料消耗三方面；㈡積極領導和參加質量大檢查運動，認清這是羣衆的自我教育；㈢三查三找，從三查三找中，要建立配方設計及圖紙的重審制，初製品的試製的小樣制度，檢驗儀器和檢驗工具的定期檢查制度及操作規程的修訂等。

多數的技術人員聽了這個報告以後，都有極充分的信心來完成這質量大檢查光榮的任務。（工業局增產節約辦公室）

加强技術管理爲改善產品質量而奮鬥
（天津市公營工業管理局顧柱副局長在全體技術人員動員大會上的報告摘要）

過去我們曾提出過「質量是工業中的生死關鍵」。幾年來我們在技術管理上做了很多的工作，也解決了不少問題，這是技術人員與全體職工共同努力的結果。但是從全局總的方面講，只是解決了部分的問題，尙未作到全面、系統、深入、普遍的解決質量問題。目前在各種產品中的質量問題，仍是一件突出的嚴重的問題，表現在產品無標準，有標準但不合理；有標準有檢驗但流於形式；質量忽高忽低；有標準、有檢驗、但在技術上不能很好的掌握等方面。

檢查產生以上情況的原因，是由於：

㈠領導上存在重量不重質的思想：過去的競賽、爭紅旗都是從產量上出發，所謂完成任務，也是單純的從產量上出發，因而忽略了質量的問題。沒有將質量問題當作企業內部的重要問題來衡量。這種重量不重質的表現形式很多，如：怕重視質量檢驗嚴格了會影響產量；怕檢驗嚴格形成前後車間的停工待料等。

㈡過去的領導的力量沒有照顧到技術管理：三年來在領導的方式上分着兩個階段，過去主要是重點解決工廠中的民主管理問題，三反運動以後則轉入了科學管理。過去領導思想上沒有照顧到技術管理。

㈢歷史的條件：在敵僞和國民黨統治時期，工人在操作法上養成了不守規矩的習慣，這種習慣至今未能改變，形成了一種保守思想，不願遵守操作規程。不但技工如此，學徒工也受到薰染。

㈣部分技術人員和管理人員的責任心不够：過去有部分技術人員和管理人員看到問題不提出來，或提出問題而不堅持，有些技術人員和管理人員並且很少下車間。對制度的獨立和修正不提出意見或不能堅持。

我們曾提出在一九五二年要獨立和加强技術管理，就是爲了給即將到來的全國大規模經濟建設打下良好的基礎。獨立和加强技術管理的目的，就是爲了改善產品的質量，就是說，要想搞好質量，就必須搞好技術管理。因此，要求作到以下各點：

（一）肅清思想上的障礙

（1）從思想上認識到增加產量、提高質量、節省原物料消耗是同樣重要的事，不能偏重某一方面。必須肅清重量不重質的思想，要與這種思想作堅決、無情的鬥爭。

（2）技術人員，與車間主任必須認清保證產量、質量的完成與降低原物料消耗是自己的責任，技術上的問題不能解決時就是自己的主要責任，是不能夠推卸責任的。工廠產品質量的好壞是決定於技術人員責任心的强弱，所以技術人員應該認識到不能完成保證質量的任務是技術上的恥辱。

（3）保證產品質量的任務是國家積累財富的主要因素之一：質量的好壞是影響着國家積累財富的積累的。在蘇聯就把質量問題提高到政治上去認識：「質量的不好就是對國家財富的破壞，等於企業中的暗害行爲」。我們現在也應該認識到這一點。

（二）技術人員應該領導和參加轟轟烈烈的質量大檢查運動。天津耐火器材廠最近組織了訓練班，並作出進行質量大檢查的計劃，這是值得大家學習的。改善質量在企業中應該是長期的、經常性的任務與奮鬥目標。現在我們用質量大檢查運動作爲這個長期、經常工作的開始。要搞好這個運動必須做到：

（1）把提高質量當作大家共同的工作：技術人員、財務人員、業務人員都應該把它做爲當前重要的工作看待。

（2）羣衆性的質量大檢查不僅是和廢品作鬥爭，同時也是進行羣衆性自我教育的最有效的方法。這樣才能給直接操作的工人以很大的教育，使其能及時發現錯誤，及時糾正，避免造成大量質量不好的產品。

（三）進行三查三找：開展質量大檢查的具體作法是三查三找。三查是：查質量不好的地方；查質量不好的原因；查解決質量不好的辦法。各個小組與車間要將過去產品質量不好的地方、那項產品質量不好或曾經不好過、質量不好的產品的件數和造成的損失總結出來，也就是將過去的產品質量作一次總結報。

三找是：找出質量上的缺點、漏洞與問題；找出過去產生次品的原因，有多少次品；找出解決這些問題的辦法。

找出質量不好的原因要從下面幾點入手：

（1）要查設計是否適當，沒有設計的產品是技術上的恥辱。要查找各方面的設計、圖紙、配方是否有毛病。

（2）要查找原料上是否存在問題。單純設計後再找原料是不可靠的，必須根據原料的變化而改變設計。

（3）查找工具、樣板儀器等設備是否有問題，但是完全强調設備也是不好的，應根據客觀條件來進行改革，否定現有設備的能力，是應該予以嚴格批判的。

（4）查找操作法是：不對在什麽地方以及爲什麽不按操作法實行。

（5）要查找上車間與下車間、生產與檢驗、生產與業務等各方面，各部門之間的聯系與配合是否合理。

（6）檢查審核制度是否合理，是否有制度，如有制度則審核制度是否健全，是否合理，同時也要查看是否按照制度執行。

（7）要查看領導、技術人員、管理人員、工人的責任是否劃分清楚，同時查找過去質量上存在的問題是屬於誰的責任，查找責任是爲了彌補漏洞。

要查找出原因才能解決質量上存在的問題。作好這個工作必須要有明確的思想認識，要大胆的暴露缺點，同時更須克服愛面子的思想，實事求是的改進工作，不要强調客觀。

在查找出原因之後，解決的辦法是：

（1）根據需要和可能，切合實際地修訂和獨立質量標準，並嚴格檢驗制度，首先要規定完善的產品規格，規定正品率；其次實行分段檢驗，在產品上作標誌以明責任；第三建立檢驗責任制度。確定產品是否合格只有檢驗科長才可以批准，如果出產次品應由檢驗科負責。

（2）建立設計、圖紙、配方的重審制度：每個設計、圖紙、配方，應由工長、車間主任、技術人員充實並組織工人審查，這樣才能發現缺點又能讓工人知道其中的重點，才能有助於工作。其次，每次設計的改變，必須經原批准機關同意，不得任意更動。

（3）建立初製品的試製制度，以避免產生過多的次、殘品。

（4）統一檢驗工具和儀器。並建立按期檢查制度，度量衡的統一也包括在內。

（5）修訂和獨立操作規程：要使操作規程成爲工廠中的法規，大家共同來遵守。要作好此項工作，技術人員必須深入車間，將理論和實踐結合起來，只坐在辦公室中擬定是不行的，完全靠工人製訂而不結合理論也是不行的。

（6）實行質量責任制與技術聯系制：要使技術人員有職有權，明確技術人員的職責。

（7）與業務、用戶建立聯系：經常徵詢用戶與代銷戶的意見，以作改善質量的參考。

技術人員、工長、車間主任與生產管理人員主要的任務是解決工廠中生產上一切技術問題，培養工人提高技術和增加生產。提高質量與減低消耗就是這些人員的責任。過去對羣衆的經驗不能及時的予以總結，理論和實踐尙未很好的結合起來，工人也未能用理論豐富自己，主要的原因首先是工作方法與思想方法上存在着問題，沒有能夠深入到羣衆中去。車間主任與工長不會工作不會找重點，不能給工人總結經驗。其次，技術人員的職權不明確，形成了不够負責的現象。現在則不同了，因爲工人希望技術人員下車間幫助他們解決問題，三反運動後技術人員在政治上已提高一步，也有與工人共同商量的迫切要求，此外領導思想上也明確了這些問題。

我們現在首要的工作是生產改革工作，質量是目前生產上的主要問題。讓我們全體動員起來，向廢品低劣的現象作堅決無情的鬥爭，掃除障礙，迎接大規模經濟建設的到來！

留英中國學生總會
電毛主席致敬

【新華社北京九日電】留英中國學生總會在舉行一九五二年大會之際，特電毛主席致敬。電文如下：

毛主席：

留英中國學生總會，屆此一九五二年大會，謹向您及祖國人民致無上敬意。並恭祝在新民主主義建設工作中及保衛祖國，保衛和平，反侵略，反細菌戰之鬥爭中，獲得更大的勝利。全體同學一致決意加强內部團結，提高愛國認識，爭取早日回國參加建設。

敬祝您身體健康並中華人民共和國萬歲

留英中國學生總會 六月三十日

中央訪問團抵歸綏

【新華社歸綏十三日電】前往內蒙古自治區、綏遠和東北地區訪問少數民族的中央訪問團於七月十日抵達歸綏。到車站去歡迎的有內蒙古自治區和綏遠省黨、政、軍負責首長，省、市各單位代表，土默特旗和歸綏市回民自治區的負責幹部，喇嘛、阿訇代表等共一百五十多人。在內蒙古自治區人民政府和中共中央內蒙古分局聯合舉行的歡迎中央訪問團座談會上，內蒙古自治區人民政府主席烏蘭夫報告了內蒙古自治區五年來執行民族政策的情況，他代表內蒙人民對毛主席和中央人民政府對他們的深切關懷表示衷心的感謝。七月十一日，歸綏市、土默特旗和回民自治區各族各界人民舉行了盛大的歡迎會，中央訪問團彭澤民團長在會上代表毛主席慰問各族人民，分送錦旗、紀念章等禮品，並接受了各單位的獻旗獻禮。中央訪問團在歸綏先後訪問了土默特旗、回民自治區和少數民族學校。訪問團最近將赴內蒙古自治區東部和東北延邊等地區訪問。

參加波蘭先進建設大會
我國青年代表團啓程

【新華社北京十二日電】中國新民主主義青年團中央委員會應波蘭青年聯盟的邀請，派遣中國青年代表團赴波蘭參加本月二十日到二十二日在華沙舉行的波蘭青年先進建設者大會。代表團已於十一日啓程。代表團由青年團中央統一戰線工作部部長于北辰率領，團員有：青年團中央少年兒童部副部長陳璉，青年團廣州市工作委員會宣傳部副部長陳念祖，東北西安煤礦先進掘進工人、青年勞動模範谷發明和鞍山鋼鐵廠鋼鐵工人、青年勞動模範王凌好等四人及翻譯一人。

山東萊蕪農場小麥豐收
創每畝九五八斤小麥豐產紀錄

【新華社濟南十三日電】全國著名的山東省萊蕪縣農場，今年創造了最高每畝九百五十八斤的華東小麥豐產新紀錄。萊蕪縣農場今年小麥面積共一百一十畝，平均每畝產三百零三斤半，超過原計劃百分之一强，高出當地產量百分之六十七；其中有五畝豐產地，二畝「三八」麥每畝產九百五十八斤，三畝「徐州四三八」麥每畝產八百七十五斤，平均每畝產八百六十八斤，超過原計劃百分之二十七。

香港英政府又蠻橫迫害我國居民
我員工七人被逮捕毒打至重傷後遞解出境

【新華社廣州十三日電】香港英國政府十一日又採用極端蠻橫的手段，將香港電話公司港九華員職工會主席吳華軒、書記彭滋泉、總務部主任張輝秀、康樂部主任蘇永平、理事徐炳堂和香港電話公司自動機樓部中國工人代表會仲仁等七人逮捕，並將他們毆打重傷後遞解出境。

十一日晨四時至五時，香港英國政府先後派出武裝警察和便衣特務，闖入吳華軒等七人的寓所，不說明任何理由，即將他們逮捕。當他們被集中從九龍尖沙咀碼頭用囚車押往大埔時，英警和走狗在車上竟兇橫地輪流將他們毒毆一個多鐘頭之久，七人都被打得遍體鱗傷。彭滋泉被打得神智昏迷倒下後，英警竟抓緊他的頭髮拉起來，又毒打一陣後將他推倒下去。這樣反覆多次，彭的胸部、腰部、頭部、腿部都受了重傷，現在走路、說話都十分困難。蘇永平周身被打得紅腫，右眼亦受重傷，幾至失明。同日上午十時左右，英警即以「港督不喜歡你們」爲「理由」，將他們押解出境。

吳華軒等已在十一日晚抵達廣州，受到廣東省總工會籌備會等團體的歡迎和親切的慰問。廣州人民對香港英國政府這種蠻橫迫害中國人民的暴行，表示極大的憤怒。

荊江分洪工程全部驗收完畢
各項工程均按計劃提前完成 質量合乎標準

【新華社武漢十日電】荊江分洪工程已驗收完畢，各項工程都合乎標準。中央人民政府水利部派出的以副部長張含英爲首的驗收工作人員，和中南軍政委員會水利部副部長劉斐爲首的驗收團，自六月二十八日開始驗收，前後歷時十天，將全部工程驗收完畢。中央驗收工作人員和中南驗收團認爲：各項工程都合乎標準，准予驗收。驗收團並認爲：在這樣短時間完成這樣巨大的工程，實在是空前的成就。

這次驗收的工程包括：荊江大堤加固工程、太平口進洪閘工程、黃山頭節制閘工程（包括虎渡河攔河壩工程）、分洪區圍堤（包括安鄉河北堤、黃天湖西堤和虎渡河西堤）以及分洪區內五個安全區的堤防的興修和創毀穢堤工程。中央驗收工作人員和中南驗收團先後根據各項工程計劃和竣工圖表親赴各工地作了詳細的核對、檢驗。驗收結果：上述各項工程都按計劃提前完成了，其中鋼筋混凝土和土方工程，並因實際需要增加了方數，超過了原訂的計劃。工程質量是合乎標準的。獲得這樣卓越成就的原因是工程指揮部曾及時提出「好、快、省」三大要求和「在『好』的原則下求『快』求『省』」的口號，又曾不斷檢查工程質量；完工前夕，各工程領導機關又普遍進行了一次質量大檢查，並曾對某些工程上的缺陷及時作了補救。

關於荊江大堤的加固工程：沙市到郝穴堤段上的一千四百七十餘棟房屋已全部遷移，沙市市內堤底屋基，炭渣和鬆土翻新修築後，堤防因而大爲加强。在觀音寺、祁家淵、冲和觀等險工堤段，這次拋護岸石後較前安全多了。中央人民政府水利部副部長張含英認爲：「荊江大堤經過這次加固之後，堤身較前更爲穩定。」

關於分洪工程：建築在沙積層上的巨大的現代化建築物——太平口進洪閘，是按蘇聯先進經驗修建的，有防滲和防冲的設備，它的安全係數較原設計大過一倍。黃山頭節制閘因爲建築在山脚下的粘土層上，基礎極爲牢實。中央驗收工程人員和中南驗收團都認爲：在這種土質上建築水閘是非常合乎理想的。節制閘旁的虎渡河攔河壩和分洪區圍堤中的黃天湖新堤是整個土方工程中的兩大難工。其中虎渡河攔河壩工程是在五公尺深的河中修築的；黃天湖新堤是清除了六萬多方淤泥，再從兩、三千公尺距離外運來粘土築成的。這兩項工程的高度、斷面和坡度一般都做得很好。

中央驗收工作人員和中南驗收團也發現虎渡河攔河壩有局部堤段沉降現象。這是因爲施工期間雨多土濕，時間緊迫，土層不能在短時期堅實下落。現在，工程指揮部正增培土方，加以補救。

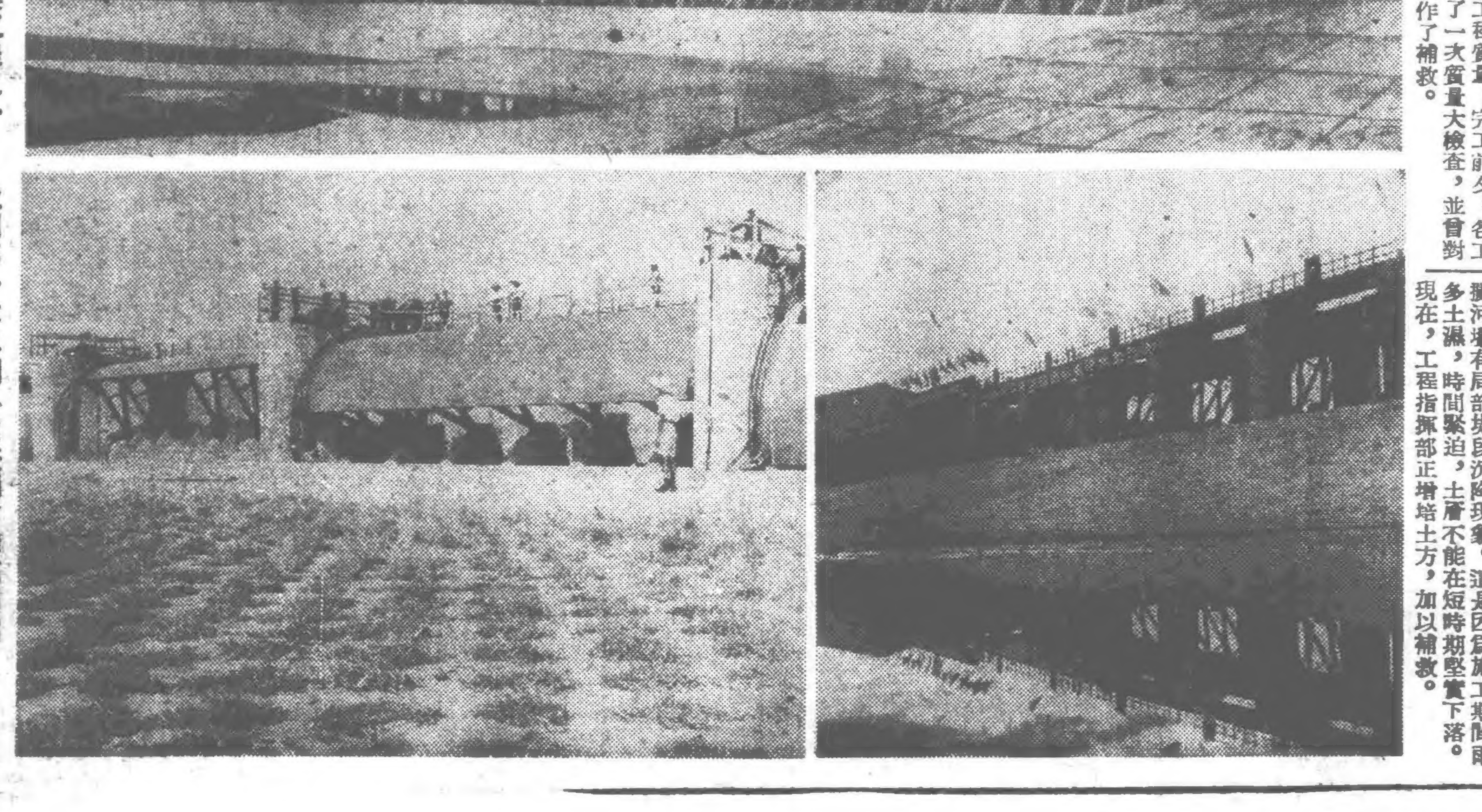

荊江分洪工程之一——我國第一大水閘（進洪閘）和節制閘

上圖：荊江分洪工程已全部完成，上圖是在分洪區的北端太平口附近的進洪閘——我國第一個大水閘全景。

下左：進洪閘完工後正在試閘，左面一孔閘門已啓開，右面一孔閘門正在啓開。

下右：在水庫南端石首縣黃山頭建築的節制閘。這個水閘建成後，可以控制和調節虎渡河流入洞庭湖的水量。

新華社稿 黃鴻韓攝

羣衆需要什麼樣的通俗讀物

北京市文聯與本報聯合舉辦通俗讀物問題座談會記錄

時間：七月九日下午三時
地點：北京
出席人：
王亞平（北京市文聯）
王松（北京市第六文化館）
馬淑霞（北京市第六文化館速成識字班學員）
土光（北京市文教局工農教育處）
龐秋蒲（北京市海甸文化館）
張學銘（北京市第七文化館）
孟超（出版總署）
高士其（中華全國科學技術普及協會）
劉披克（學文化社）
殷祖英（北京市科學技術普及協會）
馮再生（學文化社）
鄭文光（科普總會）
徐波（工人出版社）
鳳子、李克、張艾丁（北京市文化事業管理處）
黄宗甄（北京科普協會）
陳仲競（北京圖書館）
陳乃東（華北人民出版社）
方白（人民文學出版社）
張姞民（商務印書館編審部）
汪曾祺、李微含、端木蕻良、薛汕、王頡竹、曹菲亞、施白蕪（北京市文聯）
王鐵英（中共北京市委宣傳部）
主席：王亞平
記錄：本報記者

王亞平（主席） 自從速成識字法在北京天津作實驗推行以來，速成速度一日千里，成績驚人。照這樣的速度與成績發展下去，全國範圍以內掃除文盲是一定可以在短期間內全部完成的。因此，我們可以說，勞動人民學習文化的高潮已經來到，新的知識分子一天天在增多了。現在，擺在我們文化工作者面前的一個迫切的任務，就是怎樣迅速有效地編寫和出版通俗讀物來滿足廣大的已經認識了字的羣衆的需要，鞏固他們的學習成績。這個工作不是少數人能作的，須集中很大的人力物力來搞。今天開這個會，目的就在通過與會的同志們來了解羣衆的需要；特別是今天到了很多實際作推行識字運動的同志們，希望你們告訴我們，在工作實踐當中，你們認爲羣衆最喜歡看的是什麼讀物，他們有什麼要求？我們知道了具體情況才能根據要求來開展工作。現在，請同志們熱烈發言，談談我們應怎樣担當起這個任務來。

（本報記者報告天津市速成識字法推廣情況和廣大羣衆需要通俗讀物概況，原文從略）

勞動人民掌握文化工具後閱讀能力驚人
要求供應各方面的通俗讀物
編寫出版的範圍極其廣闊作家們應多方創作

王松 第六文化館的速成識字班已有一班畢業了，學習時間共七十九天一百三十九小時。在學習中我們體會到：因爲生活、環境和性別、年齡不同，他們對通俗讀物的要求也是有差異的，比如：婦女們喜歡女司機田桂英和郝建秀、趙桂蘭等的故事；一般的羣衆，特別是工人，都喜歡看朝鮮通訊；他們的一種共同的要求是希望能讀到關於速成識字班學員學習經驗的文章，以便學習他們克服困難的方法和學習精神。學員們成天在報紙上找這樣的材料。他們很高興地讀到高玉寶和進步日報上王福元識字的文章。學習開始時學員們希望短一點的，學習了二十多天之後，短的就不過癮了，得五六千字的才行，像「太平天國畫傳」、「傳家寶」等。我們的意見是：要想符合各方面的需要，出版也必須是多種多樣的。

馬淑霞 我是第六文化館速成識字實驗班的學員，今年十八歲。我以前只念過三個多月的書，會認不會寫的字一共不過二百多個。就從三月二十三入學，六月十日畢業。在這兩個多月裏頭，我學會了二千多字，不但認得而且會寫會用；學到第二十四天的時候，我就學着寫話了，但那時候缺點很多，錯別字是很多的。以後，我開始課外閱讀，這種課外閱讀對鞏固我們的學習太有幫助了。我記得起初我愛看帶畫的小故事什麼的，慢慢地看多了，學過的字，一遍生，兩遍熟，便都記住了，也會寫了。這樣，越看越愛看，慢慢地帶畫的小故事不過癮了，就要看長一點的有人有事的書，像在朝鮮作戰的志願軍怎麼成了英雄，工廠的工人怎麼成了模範。雖然有的句子寫得費事，看不大懂，但我是非常喜歡看的。後來，我看了高玉寶同志寫他自己怎麼學文化的文章，我高興極了，決心向他學習，學着寫我的自傳。因爲我課外閱讀的東西多，「拐棍」老早就用不着了，而且寫東西時叫那個字那個字就出來，一點不費事。「五一」那天我寫了一篇五六百字的自傳登了報，以後又連着寫了三篇也都發表了。我感到我們這些文盲和半文盲用速成的法子認識了字，特別需要好的通俗讀物幫助我們鞏固，因此希望作家們，科學家們多給我們寫，出版家們多給我們印適合我們需要的通俗讀物。

土光 北京的一般情況，和天津的情況只有程度上的不同，但基本上是一樣的。以高碑店的情形來說，開始時我們是沒有經驗的，一上來只是大量突擊生字，閱讀和寫話的時間很短，因此文化程度提得並不高，學員們畢業之後，也並沒有繼續學習，三個月後我們去檢查時，有的學員連通俗讀物都念不下來了。這樣看來，閱讀在速成識字運動中搞不好，就會「死字復生，文盲復返」，所以，供給他們以大量的通俗讀物來鞏固他們已有的成績，無論在學習中或畢業後，都是一件很重要的事情。

第六文化館和其他速成識字班接受了高碑店的經驗，把閱讀時間拉長，一般的說，學員們如果能够一氣閱讀一二十萬字的東西，才能真正結束「文盲生活」。同時，在一百三十九個教學時間內，分出三分之一强的五十六小時來教一些寫作基本常識等，然後由學員們討論，這時讓學員們大量閱讀通俗讀物如高玉寶、劉胡蘭、丹娘等。經過這樣的大量閱讀之後，他們就能寫六七百字的文章了，而且在文章中可以看出他們已經掌握了一些寫作方法。這就說明了在速成識字教學中是需要通俗讀物的，不這樣，就不能使學員很好的來寫作。學員們的閱讀情況變化得很快，剛一上來，他們喜歡一兩千字的；學習了十來天之後，到了大量閱讀階段，就得看五千到一萬字的；再繼續學習的則三兩萬字的作品才能滿足他們的要求。還有，羣衆的批判力是很强的，比如有一個根據「小二黑結婚」改編的鼓詞，因爲其中擅自增加了一些黃色的詞句，羣衆就不歡迎。（「小二黑結婚」則大受歡迎。）

龐秋蒲 北京海甸農民學習祁建華速成識字法一共開了兩個實驗班，從四月間開始，現在已經快達到初小程度了。農民們都抓住農忙的空閒看些通俗的故事書，像「毛澤東的少年時代」、「朱德的故事」等，很受歡迎。大家都說：要是不識字，怎知道毛主席和朱總司令的事？婦女們因爲從前看過「趙一曼」「劉胡蘭」等電影，所以也很喜歡看這些小書。此外像反映有關婦女翻身、婦女在生產上鬥爭情況的書，也都喜歡看。農民們更喜歡看些短小的詩歌，像課本上的「兩個義母兄弟」「紅茶花」「打野獸」「老來紅」「勞動英雄都愛他」等，農民們看着看着都樂起來了，說：「都是咱們莊稼人的事。」他們讀詩歌讀的都很快，說明對於這種形式的接受能力很强。連環圖畫農民們也喜歡，但是文字太少的就不一定喜歡看了。

農民們還需要關於防疫、衛生常識的通俗書，他們聽傳達報告都說記不清楚，不如看的明白。像目前僅有的「怎樣帶娃娃」「張大嫂的轉變」（宣傳關於防疫的小冊子）大家都樂意看。

農民們對通俗讀物一般有以下四點要求：好懂，好讀，有意思。就是說以韻文的形式最好，而且字體最好大些，印刷清楚些，書裏面生字，術語不要太多，而且故事內容不要平鋪直敘。希望作家們深入到農村實驗班去，了解他們的需求，創作適合他們口味的通俗讀物。

張學銘 第七文化館速成識字班前幾天開始課外閱讀時，我曾到新華書店去買書，我拿着錢轉來轉去怎麼也選不出最理想的書籍來，最後好容易才選出幾十本來，又東拼西湊地借了幾十本，才勉强供給學員們閱讀。請想想，這還是在速成識字實驗推行的時期，若是全國大規模地展開以後，就更不能滿足要求了。現在，我們速成識字班的學員老愛問：「我們畢業以後怎麼辦？」這意思就是如何鞏固，如何提高。大量地源源不絕地供應通俗讀物，是我們向作家、科學家、出版家提出的緊急呼籲。

我們的學員也常常問我們：「爲什麼只有我們的課本上有注音，別的書上却沒有呢？」這就反映了一個問題：是否一切通俗讀物上除了教育部規定的常用字都加上注音，或把常用字以外的字放在最後加上注音呢？「學文化」已經注意這個問題了，「學文化」是有注音符號的。另外，學員們反映字要大些，初學識字的人，書籍上的字小了使他們感到格外吃力。同時他們喜歡楷書字，不喜歡宋體字，因爲宋體字和他們寫出來的不一樣。

王亞平 聽到剛才的幾個報告，得到很多知識，概括說來提出五個問題：第一、勞動人民識字以後，閱讀能力是很驚人的，從幾百字的到幾萬字的各種通俗讀物都需要；所以當前編寫出版通俗讀物的世界真是廣闊得很，不分種類，只要適合廣大羣衆需要的就可以。第二、廣大羣衆需要通俗讀物的範圍是這樣廣，希望作家們能多方面創作，內容最好是反映工人、農民生活的，或反映工農生活中的問題的。第三、寫作要寫得具體，有特點，有意思，海甸農民識字後提出的四點要求，值得我們注意。第四、文藝家、科學家應該多與工人、農民接觸，寫他們熟悉的東西，不要盲目創作、出版。同時，剛才馬淑霞已談到，用速成識字法學文化二十天就能寫自傳，不久的將來新的作家就要大量出現，不知道要出多少個高玉寶，就目前來說，我們也有責任下去幫助他們，並且應該多出版新作家的東西，這樣是可以提高工農羣衆的寫作信心的。第五、通俗讀物出版的情況以往和現在都不够，可是一下子又不能有大量新讀物出來，所以目前是否可以把舊的通俗讀物加以檢查，重新編選或編寫出版，有些舊的東西還是受勞動人民歡迎的。

作家和編審工作者應下廠下鄉
創作反映地方問題和工農生活的作品

孟超 我想在這裏報告一些情況：在出版總署召開的一次會議上，我們知道全國總工會今年決定在產業工人中廣泛開展識字運動；文化部今年將在全國範圍內成立十萬個「文化室」；軍委決定在全軍每一個連隊裏成立一個文化室。他們對掃盲工作都提出了保證，但是，緊接着便提出了「書，向你們要！」的要求，今天，迫切的問題是材料，我們在這裏伸手向在座的諸位專家要。

通俗讀物一般的說可分爲「淺」、「精深」、「更深」三級，實際上所謂「更深」那一級是不存在的，到了這個階段時，他們已能自由閱讀一般的書籍了。我們在高碑店進行調查，發現他們一般歡迎的是小二黑結婚（婦女們尤其喜歡），對通俗科學講解鮑等科學名詞的東西不大感興趣，可是對積肥等解決實際問題的文章就很高興。另外，在印刷方面，希望字大一些，用楷書來印，插畫需要，但不要一片一片的。

各地的情形是這樣的：一般的需要配合當前運動如土改、三反等的讀物，具體的來說，羣衆喜歡的讀物是㈠反映地方性問題的，㈡英雄故事（如朝鮮通訊等），㈢工廠裏的先進經驗（包括勞模故事），㈣農業技術的小冊子（但要用深入淺出的普通文字來寫，不要用名詞）。一般的羣衆都需要文藝材料如快板、鼓詞、戲劇等，有的劇本像「將相和」、「江漢漁歌」等，雖然很好，但人太多，普通的業餘劇團很難上演。

就出版總署所了解的，通俗讀物是有一些的，但在地方性和思想內容方面是否合適，須經過審查，計劃在七月份介紹出二十到二十五種出來，希望專家們幫助我們來做這個工作。其次，也希望各文化館的同志，把我們認爲某些在政治上思想上沒有問題的讀物去請農民或市民羣衆加以選擇，看那些可以得到他們的批准。我們希望作家們和做編審工作的同志能下廠或到農村去了解一些實際工作和生活。字數方面，也不一定要上萬字的，一兩千字一篇的也可以，我們可以把幾篇文章集在一起出版，頁數少，售價低，也可以適應最大多數讀者的購買力。過去，編、寫、出版工作者都是各搞一套的，速成識字法逼着我們改變「手工業式」的工作方式，因此，我們可考慮有一個由三方面工作同志的聯合組織，共同來解決這個迫切的問題。

編寫通俗的科學讀物
文藝和科學工作者應該合作

高士其 我聽過了各位同志的報告以後，我覺得我們科學普及工作者也必須親身到工廠、農莊和部隊裏去，和工農兵生活在一起一個時期，好好的了解工農兵的生活情況和實際需要，並且學習他們的語言，然後才能够把工農兵大衆所需要的科學知識通俗化起來，變成工農兵的語言的通俗科學作品，才能够使他們讀了都懂。此外，還應當把每一篇作品中的科學名詞用淺顯易懂的話解釋出來。

我希望文藝工作者和科學工作者合作，由科學工作者供給科學知識的資料，由文藝工作者把它們編成爲工農兵大衆所喜歡看的通俗讀物。

根據「學文化」社在石景山高碑店調查結果
工農愛好故事性和政治性强的讀物
同時需要提高技術和有關衞生常識的通俗科學書籍

劉披克 「學文化」社最近作了一點調查研究工作，在石景山和高碑店各有一個小組，反映的情況大致如下：

工農最需要的通俗讀物可分三類：㈠以故事性的最好，但是要切合他們的生活實際。現在參加創作些短小精悍的是有必要的，解放區以前有所謂「小小說」，很受工農羣衆的歡迎。好的故事性的章回小說即使長一些，他們也是歡迎的。㈡政治性要强，因爲工農羣衆都迫切地要求提高政治水平，當他們在文化上翻身後，這種要求就會更迫切。我曾經下到一個工人業校，調查他們喜歡看那些通俗讀物，讓他們每人寫一本書的名字，看過的沒看過想看的都可以，結果很多工人寫的是「毛澤東選集」「社會發展史」等，說明工人同志需要提高政治的心情是多麼迫切！在這方面作到政治性强而又通俗化，所謂深入淺出的東西實在太少了。㈢工人們除了要求提高政治理論以外，還要求提高技術知識和衛生常識，「學文化」雖然有衛生常識專欄，但是並未作到適合他們的要求，夏天各廠多腸胃病，工人同志普遍缺乏防疫的常識，如石景山鋼廠的工人勞動强度高，在高溫的車間裏不怕熱，持久工作，他們常吃些冰，這些冰雖然無菌，但是在這種環境中對腸胃是不合適的。諸如此類，都需要多創作些有關係工人切身問題的讀物。

關於通俗讀物的形式問題，我贊成用楷書字，字號以爲三號和四號字最好，太小了，初識字的人看起來吃力，不易接受。羣衆最不喜歡歐化的長的句子，希望作家們注意。

內容方面，羣衆希望真人真事的故事，像抗美援朝的通訊、高玉寶寫的自傳最受歡迎。「學文化」接到很多讀者來信，表示要向高玉寶學習。很多工人問他將來是否能當作家？有一個工人就談出過去受壓迫的經過，非常生動。我們是有必要幫助他們寫出好的文章來的。

有的同志提出在通俗讀物上的注音問題，我們認爲常用字外是可以注音的，我們已在這樣作。標點符號和詞兒連寫也很重要，這樣可以避免斷句，幫助理解。

殷祖英 我響應孟超同志的號召，贊成高士其同志的意見。我們「科普」的同志們在實際工作中，也證明科學工作者不和文藝工作者、出版工作者聯合起來，就不能很好地爲人民服務。我們科普協會一九五二年通過各文化館作了近千次的通俗科學講演，但是，首先，我們的會員多半是大學教授、中學教員和學生們，從成績上看，教授不如教員，教員不如學生。教師們給工人、農民、市民、家庭婦女講科學常識往往和在課堂上給學生上課一樣，講話非常公式化，一點引不起羣衆的興趣來。我們寫的文章也是乾巴巴地，沒有人物，沒有故事，羣衆不愛看；因此，我們感到特別需要文藝工作者的幫助和合作，希望文藝工作者幫助我們把文章寫得更好一些，吸引更多的讀者。我們應該很快地很好地合作起來。

馮再生 「學文化」社開過不少次讀者座談會，大家認爲目前科學讀物文藝讀物編寫方法還嫌死板、生硬，只有用像伊林的「十萬個爲什麼」那樣的寫法來寫通俗科學讀物，或是按「上下古今談」那樣寫法來寫天文學讀物，才能受到羣衆歡迎。今後希望能盡量做到科學讀物文藝化。羣衆普遍喜愛抗美援朝故事，因此，即使是把現在朝鮮通訊加以通俗化的工作也是很需要的，只有把這些東西改用工農口語寫出來，才能放在工農面前。（必要的名詞和術語可加以註解）在形式方面，說唱是普遍受歡迎的。不必拘泥於稿子的長短，羣衆文化程度提高了，他們是可以接受較長的稿子的，「學文化」今後也計劃連載較長的稿子。

總結

王亞平（主席） 今天的會開得很好。在思想上，使我們解決了一個主要的問題，就是一致認爲在通俗讀物的創作、編輯、出版工作上，要及時地配合速成識字法的推行，以滿足勞動人民的閱讀需要。的確，文化上翻了身的勞動人民，是有權力向作家、科學家、編輯、出版家要求閱讀的作品，而我們也有義務供給他們的需要。要完成這個迫切的重大的任務，就不是少數人能够勝任的，因此，正像大家所談論的，作家、科學家、出版家要緊密地結合起來，商訂具體辦法，弄出可行有效的計劃，去開展通俗讀物的創作、出版工作。這一點，還必須依靠報紙的大力宣傳，進行必要的鼓動。使作家、文藝工作者、羣衆中的寫作者一齊重視起來，拿起筆，爲勞動人民而創作。當然，我們要嚴肅地創作出風趣、藝術都够得上標準的作品，防止粗製濫造。如果，我們沒有那種生活，頂好去設法下廠下鄉接近工農大衆，從那裏取得創作的源泉，寫出好作品。科學家可以供給作家材料，寫一些科學故事、科學小品、以及醫藥、衞生、技術方面的通俗讀物。這是一個重大的羣衆性的通過作品提高人民大衆文化的嚴重任務，我們必須號召、團結更多的人來參加這個工作，出版家必須做好一切準備，有計劃地組織稿件，進行出版，字體、版式、插圖、頁數、定價等最好能合乎人民大衆的需要。這是第一次會，不久將組織第二次、第三次會，結合羣衆不同的、不斷提高起來的要求，再商討規定我們開展這一工作的方法！

天津市飲食物品業衞生管理暫行辦法

一九五二年七月四日津文（52）字第二九二三號通知由公共衞生局公佈施行

第一條：本市內飲食物品業，無論公營、私營、製造廠、售賣店舖或攤販，關於衞生方面，除法令另有規定外，悉依本辦法管理之。

第二條：飲食物品業種類如左：㈠中西餐業、麵食業、豆食果子業及餅攤、影戲院、旅店等附設的飲食業。㈡醬園業、醬料製造業、油坊業、油商業、海貨業、瓜菜業、飲食物品雜貨業。㈢南味糕點業、乾鮮果品業、糖果製造業、罐頭製造業、飲食物品貨棧業。㈣各種肉類、魚類、乳類、蛋類等業。㈤水業。㈥其他有關飲食物品製造、售賣、運轉、堆存等業。㈦飲食物品攤販（包括遊動、固定攤販）。

第三條：新開設飲食物品業者（攤販除外），須先至工商局請准登記發給證明，持赴公共衞生局申請查驗合格准予登記後，再赴工商局請領營業執照，開業。

第四條：左列飲食物品，一律禁止製售：㈠腐敗變質，污穢不潔，或染有病菌者。㈡病死或毒死的動物肉類及其所製食品。㈢不合衞生的摻假或代替品。㈣公共衞生局依據情況臨時指定禁止者。

第五條：飲食物品業，依其業務性質及環境情況，應嚴格保持清潔，講求衞生，左列一般的標準條件必須作到：㈠所在地須力求離開污穢場所及惡濁氣味，厠所須力求清潔，並有相當隔離及防蠅設備。㈡房屋牆壁及地面，須力求清潔，隨時掃淨，拭淨。㈢飲食物品應用潔淨的容器盛裝，或用紗罩玻璃罩作好防蠅、防鼠、防灰塵的嚴密設備。㈣須備有帶蓋痰盂，不得隨地吐痰，備有垃圾箱，不得堆存污穢雜物。㈤須有洗滌及排除污水的設備，凡關係製造或飲食的用具，務必及時洗滌乾淨。㈥直接入口的食物，取時須用潔淨的夾子、鑷子、匙子、勺子之類，盡力避免與手接觸。㈦不設備公用面巾。㈧飲食物品不得接觸有礙衞生的色素，包裝時須用潔淨無毒的材料。㈨不應飼養家禽家畜，如必須飼養時應作適當處置力求與營業場所隔離，以保持清潔。㈩直接入口飲食物品不得摻入或直接接觸天然冰。

第六條：飲食物品業從業員應遵守左列規定：㈠工作時應穿着潔白的工作服，或帶大圍裙及袖套，必要時應帶口罩。㈡大小便後，非洗手不得工作。㈢不得用口噴任何液體於飲食物上。㈣應常剪短指甲、沐浴、理髮、勤換衣服。㈤按時接受各種防疫注射，如患急性傳染病，應立時停止工作，非經醫生證明恢復健康，不得再工作。㈥應依公共衞生局之通告，實行健康檢查。

第七條：衞生局及區公所衞生科，得隨時派員向飲食物品業進行檢查，對不合衞生情況予以指導改善。

第八條：飲食物品製造業，須在封裝的瓶、罐、盒、袋等類容器外部，標明物品名稱、出品時期、製造廠名稱及廠址，裝飾飲食物品的容器禁用鉛製品，飲食物品的廣告或標簽，不得故意誇張，與內容不符。

第九條：對飲食物製成品，公共衞生局得隨時提取樣品，予以檢驗。檢驗不合格者，得予以指導限期改善，或禁止製售。

第十條：公共衞生局提取前項樣品不給價但給收據，其提取數量標準及檢驗標準均另定之。

第十一條：飲食物品業違反本辦法各條之規定者，得依情節輕重予以左列處分：㈠勸告與警告——勸告由檢查員執行，警告須經主管科核准後由檢查員執行。㈡傾棄成品——由公共衞生局或區公所決定執行。㈢責令登報或用其他方式聲明悔過——同前。㈣一千元以下罰款或米價的罰金——由公共衞生局決定協同區公所及公安分局派出所執行。但關於攤販處分，得由區公所決定結合公安分局派出所執行。㈤十日以下的停止營業——同前。㈥吊銷營業執照或牌照永遠歇業——由公共衞生局會同工商局執行，但關於攤販處分得由區公所會同工商分局執行報衞生局備案。

第十二條：外地運入本市銷售的飲食物品，亦適用本辦法。

第十三條：本辦法自天津市人民政府批准公佈之日施行。

推荐「少年游擊隊」

李霽野

「少年游擊隊」是一部很好的電影。從這部影片中，我們可以[illegible]到朝鮮人民在反侵略戰爭中是多麼堅決，多麼英勇。這部影片的主要戰士雖然只是游擊隊的少年們，他們的機智、智慧、愛祖國的熱忱；他們爲保衛祖國獨立自由不惜犧牲一切的精神，都反映着朝鮮人民的崇高品質。

我們在看這部影片的時候，特別感到親切，彷彿我們就是在朝鮮人民戰鬥的行列中一樣。朝鮮人民的敵人也就是我們的敵人；朝鮮人民的悲憤，也就是我們的悲憤。少年游擊隊隊員李貴男的母親被美國強盜捕去時，她對於敵人的憤恨和仇恨，她對於兒子的關切和疼愛，處處打動我們的心。少年游擊隊隊員金永俊被敵人捕去了，他不屈不撓的英勇犧牲了。我們的心是和他在一起的。我們深信，這樣的人民是任何兇惡的侵略者都征服不了的。

我們剛剛紀念過「六·二五」第二週年，「七七」第十五週年。「七七」是我們對日本帝國主義的侵略抗戰，在我們偉大的友邦蘇聯的支援下，我們勝利了。現在，我們的人民志願軍和朝鮮人民軍並肩英勇作戰，使侵略我們的美帝國主義強盜正遭受着可恥的失敗。「七七」抗戰中，我們都親身受到，親眼看到日本帝國主義者給我們帶來的災難和痛苦。現在美帝國主義強盜就是代替他們的人，而且比他們更卑鄙，更兇狠。美帝國主義強盜在朝鮮所犯的滔天罪行，怎能不引起我們切齒的痛恨？朝鮮人民所遭受的痛苦和災難，怎能不引起我們深切的同情？因此，這部電影自然加强我們對帝國主義侵略戰爭的新舊仇恨。

美帝國主義者陰謀破壞停戰談判，使用細菌武器，轟炸和平生活所必需的發電廠……他們的罪行是說不完，講不盡的。但毫無疑問，日本帝國主義的下場，就是美帝國主義的下場。「少年游擊隊」所表現的英雄氣概和樂觀主義，就是使我們有勝利信心的因素之一。作爲一個文藝工作者，我向各界人民推薦這部電影。

一定把志願軍的信送到

喬全焱是陝西郵電管理局的郵務員。去年十一月間，他在柞水縣[illegible]郵政代辦所檢查工作時，發現一封不容易投遞的信。這信是中國人民志願軍[illegible]寄給[illegible]的，[illegible]劉在民的。[illegible]有一百五十里山路，郵路不通，所以郵政代辦所一直沒有把這封信送出去。喬全焱覺得：志願軍在朝鮮英勇作戰，保衛人家，應當盡力來支援他們，把志願軍的信送到，不僅是自己的業務，而且正是具體的抗美援朝工作。因此他決心克服任何困難，親自去送這封信。

喬全焱出發送信那天，正颳着大風，下着大雪。他在積雪很厚的山溝裏走了兩天，到達離縣城一百多里的東川溝時，去向當地合作社經理打聽受信人的下落。經理對他說：「寬川溝有一個竹匠叫劉在民，但在七、八年前搬到太白區的夏家山去了。」爲了避免錯送，喬全焱又向一個從夏家山到合作社來辦貨的老鄉打聽消息，老鄉說：劉在民五、六年前又從夏家山搬到鎮安縣穆王區小仁河一帶地方去了。從東川溝到小仁河還有二百六十多里，而且沒有確實的住址，喬全焱感到完成這次送信任務是比較困難的，但是他想：「只要有決心，總能够找得到的。」於是他便鼓起勇氣，繼續趕路。過了鎮安縣城以後，山路上冰雪封凍的山路更加崎嶇難走了，喬全焱在路上摔倒了十幾次，腰部和腿部都跌傷了。他勉強走到離小仁河還有四十多里的穆王坪時，[illegible]。

但喬全焱又想道：「無論如何要找到劉在民，這樣才對得起最可愛的志願軍同志。」

喬全焱在穆王坪問了許多人，都說沒有劉在民的住址。後來他知道[illegible]要舉行一個大會，全區各村的民兵、農會會員……都要來參加。喬全焱覺得這是尋人的好機會。開會那天，他在會場中間的籃球架上貼出一大幅尋人廣告，上面寫着：一位朝鮮前綫上的志願軍戰士，下面寫着尋人的詳細情形。他自己就站在籃球架旁邊同來開會的人談話。第一天沒有結果，第二天早上，忽然有一個人從人叢裏擠到喬全焱面前，他自己介紹就是志願軍的姐夫劉在民。喬全焱高興極了，立刻把信掏出來給他。劉在民拿着信，感激得流下眼淚來了。

不久以前，喬全焱接到[illegible]從朝鮮前綫的來信，信上深切地感謝他爲志願軍服務的精神，並表示說：「我要在朝鮮戰場上，爭取爲全世界愛好和平的人民立大功，拿這來報答祖國人民的關懷。」喬全焱非常珍視這封信，把它帶在身邊，工作做得更加積極了。他已被陝西省郵電管理局評爲一九五一年的優秀工作者。（新華社記者沈其如）

進步園地

我在思想檢查中初步認識了自己

市一中教員 蔡守堃

解放前我是看不起中學教員的，認爲這是窮酸的教書匠，我一心一意想從助教往大學教授的路上爬。解放後我可眞的幹上了。我想到新社會講究組織關係，恐怕這一輩子要幹到底了，我算完了。雖然解放以來，黨和人民政府在各方面無一處不是爲人民着想，我覺得好。可是一且聯系到我自己的工作，便感到不愉快。我的結論是「新中國是有希望的，我個人是沒有前途的」。因此，我無論表現在業務上，或是學習上，都提不起勁來。教學方面，備課講書我都是做到七八成便打住；導師工作是對學校敷衍，對學生哄；業務、政治學習我認爲是一個負担，每次多少搬弄些教條來搪塞。反正我是多做工作不願意，做的太差又怕揹黑鍋，抱定一個不爲人前不爲人後的作風。對黨和人民政府，我仍然拿着舊社會的眼光來看待：組織是組織，我是我，界限非常清楚；今天既然幹活拿錢，我該賣好的地方叫好，該賣忙的地方賣忙；有人接近組織，我便覺得是奉承，是向上爬。在生活方面我還是保持過去那一套，偶爾碰到稍不如意的事，我就耿耿在懷，頻頻回顧，覺得當年不再來了。

我就這樣糊裏糊塗混了一年多，情緒上還很自滿。等到在導師工作、教學工作上碰了釘子，我才開始對自己發生了懷疑；參加學生的小組會，座談會，我發現學生的思想水平和政治認識都比我高，我插不下話去。我想自己那一點行呢，我除了更加苦悶更加消極之外，開始有了自卑的情緒，甚至導師工作都不想幹，祇想以後光教書算了。

我一向是思想上的懶漢，很少想問題，很少正視自己。現在我在四處離棄之下，我不得不開動腦筋來想了。我首先還是從學生那裏想。我想新社會是好的，我自己也無法昧着良心說不好。可是，學生爲什麼這麼進步，這麼愛新中國，而我就沒有這種感情呢？我想主要是學生受舊社會的感染少，我却從舊社會帶來一身舊東西。我再聯繫在下想，我過去的行爲和今天的思想是什麼呢？我不禁羞恨交加了。我過去幹的事，基本上是支持反動政權的，替他們服務的。如果有時候我在形式上採取過對抗的行爲，那也祇是恨鐵不成鋼的意思。

我又想到：過去一直夢想着的新中國，今天不是到來了麼？想不到、數不完的新鮮事，祇要你不是瞎子，聾子，你就不可能無動於中。即使你是一個鼠目寸光完全自私的人，也應該想到：工作安定，物價平穩，再不担心失業；有了勞保條例，生了病不必發愁這兩樣最切身最具體的事情。以往我覺得新中國的好處到我身上不多，這樣還是事實麼？

我以往幫助反動政府，與人民爲敵。今天解放了，人民不究既往，反而幫助我，教育我。我以工人階級自居，應得權利不落人後，工作上全無點滴，口口聲聲喊着爲人民服務，實際上口是心非，以怨報德，我眞對不起人民！

兩年來，在工作上造成的損失是無法估計的。在思想改造運動中，我初步檢查了自己，有了以上的認識，雖然不够深刻，不够全面，但是我有決心把自己徹底解剖一番，清洗所有污毒，重新做人。

讀報臨時托兒所

俞書麟

「這些日子，咱們的讀報組搞的可不像樣子啦！」田大娘對兒媳婦說，「說是兩點半開始讀報，可是到時候誰也不來！……」

沒等田大娘說完，對門李二嫂在一旁插了嘴：「敢情是您沒有孩子，要是有孩子，您早就不想聽啦！」

李二嫂家裏有四口人，兩個大人，兩個孩子。丈夫在鐵路上做事，每天中午還要家來吃飯。李二嫂一天除了做飯就是抱孩子。孩子們睡覺的時候，還要做兩針活，雖說天長了，可是忙呼呼一天就過去了。

自從成立了讀報組，李二嫂也跟着參加了讀報，可是一點也聽不下去，不是小的哭，就是大的喊。讀報的聲音一點也聽不見。這樣讀報組裏又哭又鬧，讀報的人就一天比一天少了。

街代表林同志發現了這種情況，趕緊召集羣衆開了一個討論會，討論的內容是「怎樣把讀報組搞好？」開頭誰也不發言，後來讀報員首先說：「咱們讀報組垮了的原因，就是孩子們給鬧的。咱們要想把讀報組搞好，必須把孩子問題解決。」大家覺得她說的很對，於是都談起來，最後街代表根據了羣衆的意見，決定成立一個讀報臨時托兒所。大家又討論了半天，決定臨時托兒所的地點就在杜大娘家裏。

提起杜大娘，附近街坊四鄰們無人不曉的。對人和氣，又非常愛孩子，無論是誰家的孩子讓她看見，她總要抱抱。因此，別家要是有點事情出去一次，總是把孩子放在她家。

這次讀報臨時托兒所設在她家，她非常高興。她說：「一點問題也沒有。」

第二天起，讀報組再沒有孩子鬧了。聽讀報的人也一天比一天多起來。

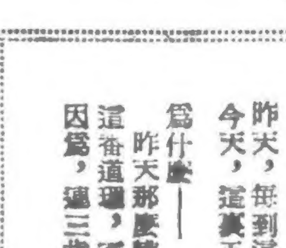

昨天和今天

——第二工人文化宮水上公園開幕那天的感想

昨天，這裏是一片荒草，
今天，一座工人文化宮正在這裏建造。
昨天，這裏是一灘死水，
今天，水上有遊船來來去去。
昨天，這裏是蚊蟲的老窩，
今天，歌聲從四處互相唱答。
昨天，在夜裏，這裏只有明滅的燐火，
今天，霓虹的燈光照着你我。
昨天，這裏是一片沉默，一片寂寞，
今天，孩子們的笑聲把夜空劃破。
昨天，每到這時，大地已沉沉入睡，
今天，這裏正開着一個慶祝大會。
爲什麼——
昨天那麼糟，今天這麼好？
這番道理，不必去問那白鬍子的老爺爺，
因爲，連三歲孩子都已經知道。

——[illegible]

少年游擊隊（朝鮮電影）

17 游擊隊和少年游擊隊配合人民軍反攻，搶救將要被敵人屠殺的羣衆。

18 安川解放了，少年游擊隊員們去見縣委。縣委鼓勵他們說：「我們的少年游擊隊，由於黨的正確領導，贏得了勝利和光榮，以後我們要保持住這個光榮。爲祖國爲人民戰鬥到底！」（完）

仁立毛呢廠經過民主改革

職工團結加强生產熱情高漲

爲提高產品質量將舉行殘次品展覽會

【本報訊】私營仁立毛呢廠在三反、五反的勝利基礎上，黨和工會繼續深入在全廠範圍內廣泛地發動羣衆，結合生產展開了民主改革運動。經過民主改革，鬥倒了長期騎在工人頭上的大封建把頭，團結、教育改造了一般小把頭；把官僚主義的管理人員，也作了深刻的檢討。因此，職工的團結空前加强，大大地提高了職工羣衆的政治覺悟及生產熱情。

該廠職工在鬥爭大會上看到李安平等三個大把頭被揪時，一致高呼「毛主席萬歲！」「共產黨萬歲！」工人普遍反映：「這回我們可順氣了。」一直在李安平統治下的揀毛部職工，把仁立公司揀毛部稱爲「兄弟公司、父子洋行」。過去，這個車間裏在封建把頭的統治、挑撥下時常鬧小集團，有「楊把、李把，前揀毛、後揀毛」之分。現在全體工人已經團結起來，生產情緒高漲，揀細毛的工人，過去每人每天平均揀十斤，現在揀到十斤半；揀粗毛的每人每天平均揀三十一斤，現在揀到五十三斤，比過去增加了二十二斤。七月十一日，揀粗毛的五個工人研究把毛先過案子後再揀，使每人每日平均揀到九十九斤，不過案子直接揀的工人也平均揀到七十四斤。因此，廠方原來計劃三天揀完的一批粗毛，不到兩天就揀完了。

紡毛部鬥爭了封建把頭以後，工人們運用批評與自我批評的方式，加强了鋼絲與細紗、修理與看車工以及每個工人之間的團結，克服了鋼絲不經常掃車影響細紗的質量，細紗留小條子、修理工技術保守等缺點，使產質量逐步提高。鋼絲工人楊玉坤、孫玉甲更提出了合理化建議，得到管理人員的支持，變更了細紗的上班時間，克服了鋼絲供不上細紗的毛病。根據六天的統計，節省人工十二個，節約電力三千一百碼，多產紗一千二百四十八斤。原來該廠鋼絲出八個條子，後來爲了生產的需要合爲四個條子，這樣一來，鋼絲、細紗晝夜同時開車，細紗在上班時就有一半的時間空閑着，停車待料。楊玉坤等建議細紗停開晚班，僅開日班，細紗間就克服了停車待料的現象。

織呢部工人經過檢討和批評，也加强了團結，克服了過去「泡軸」、互相鬧意見的毛病。看車工人都自動實行互助，有工夫就幫助別人看車。

全廠職工內部的團結大大地加强了，互助看車已經成爲普遍的新風氣。各車間職工都掌握了批評與自我批評的武器，在小組裏都自覺的進行了檢討，再通過車間的團結會，大家就團結一致，愉快的勞動着。過去，修理工並不主動的找工作，現在每天到看車的工人那裏去主動找工作，並幫助他們上軸或落軸。管理員以往工作不深入，現在扭轉了輕視勞動的觀點，工作也積極起來。

在全廠職工空前團結、熱情生產的情況下，該廠工會號召全體職工把過去分爲三個——職員、女工、男工的伙房統一起來，成立包括全廠六百名職工的伙食組織，很快的得到了全廠職工的擁護，選出了伙食委員會，提高了伙食的質量，而且價錢還比以前便宜些。現在參加伙食的職工已有五百四十人（過去三個伙食團僅共有二百四十人），佔全廠職工百分之九十以上，職工們在大飯廳裏吃飯時說：「這眞是和大家庭一樣。」

民主改革運動後，仁立毛呢廠雖然獲得了以上的成績，但在產品質量上仍舊存在着一些問題。爲了不斷提高職工生產熱情，改進產品質量，工會已代表全體職工和資方協商舉行殘次品展覽會。在民主改革運動中湧現出的大批積極分子，現在有一百多人參加了這次籌備工作。各車間的調查站在開會研究分工後，第二天回到車間就很快的把多年來因各種原因造成的各種殘品都找出來，同時都說明了造成殘次品的原因。現在展覽會正在積極籌備，日內即可開幕。通過這次展覽，更可以引起全廠職工對殘次品的痛恨，開動腦筋想辦法向殘次品作鬥爭，爲開展增產節約運動創造更有利的條件。（楊士傑）

新安電機廠呈現新氣象

通過民主改革建立新的制度 職工找竅門挖潛力積極生產

【本報訊】私營新安電機廠於五月中旬經過民主改革，初步建立了一些新的制度，工人生產情緒提高，六月份的生產量較五反以前增加百分之三十至五十；並由於成本降低，各種產品售價顯著下降，如五十四匝龍四極馬達由四千六百八十四萬元降爲三千一百萬元，小浦斯開關由三百多萬元降爲一百四十萬元，小自動開關由六百五十萬元降爲三百十二萬元。

新安電機廠在五反運動以前，各種制度上存在許多問題：（一）生產方面：生產科科長顧鴻湘（資方）獨斷獨行，願說接定貨就接，說不接就不接，別人不能過問，也不採納別人意見，造成工人的依賴心理，不敢負責。因此，濫接定貨以後，百分之九十九誤期。顧又利用其表親、開關部領班黃其明在工人間製造分裂，拉攏落後工人，嚴重的影響了生產。（二）總務科長周紹良由資方指派打進工會，担任勞保委員。周利用職權上的便利，以借支的方式拉攏落後工人，「團結」了工會的五個委員打擊工會主席顧鴻寶。又因顧本人官僚主義不能代表羣衆意見，使工會失去威信，在羣衆之間成了空架子。（三）管理方面：設有八科一處，採購科只有一人，既不是科長也不是科員，工具科只有兩個人，沒有科長，管理混亂，說有人管事又沒有人管事。（四）會計制度不健全。

這些混亂不合理的制度，表現在生產上的是自從去年十一月份開始產量逐月下降，並且也影響了勞動紀律，例如工人每天上班後留出十分鐘吃早點，下班前留出十分鐘洗手，平均每人每天上班時間減少二十分鐘，全廠一百多人每天浪費至少三十多個小時。

在這次民主改革中，五金業工會派幹部下廠領導，曾作過動員報告，各小組討論，然後對不合理的制度提出具體改革意見，交工會研究討論，建議資方考慮採納。民主改革首先把生產科長顧鴻湘、開關領班黃其名撤職，總務科長周紹良開除廠籍。在會計制度方面，資方公開帳目，會計科每天給工會一張付款明細單，如果有不合理的支出，隨時向資方提出意見，以減低成本。爲了監督資方詐騙，再犯五毒，資方同意每批定貨的報價單必須通過工會研究確定交貨日期，因此，過去資方濫接定貨的現象不再存在。至於管理方面的八科一處，工會已建議資方根據實際需要，應減者減，應併者併，虛設機構對生產的影響極壞。資方已表示同意，最近將適當調整人力，全部配合生產。民主改革後，工人自動取消了上下班前後留出的二十分鐘吃早點與洗手的時間，在八小時的工作時間內全部服從生產。

六月份以來，全體工人生產情緒極高，找竅門，發揮潛力。六月份提出的合理化建議有十三份，其中如開關組戚文元把六千六百伏特的柱上式開關外殼拿到車床上鑽眼，質量提高了一倍以上。車工組楊文魁所鏇的油堵頭需要直徑二吋的銅元七斤，現在改用直徑一吋一分的銅元七斤，不僅省了原料而且保證了質量。鋼模組、模鑄間在技術上也有許多改進。這些成績，在過去生產科長顧鴻湘把持生產時是不可能產生的。只有把生產上的障礙洗除，工人發揮了潛力，生產量才能很快地提高。

新興煉鋼廠職工扭轉廠內混亂現象

勞資協商製訂增產節約八十八億元的具體計劃 本月底展開競賽

【本報訊】本市私營新興煉鋼廠職工在工會正確領導下，迅速扭轉勞動紀律的鬆弛和「三不管」的混亂現象，產品產量、質量都創建廠以來紀錄，鼓舞了資方的經營積極性，通過勞資協商會議，製訂增產節約八十八億元的具體計劃，準備七月底正式展開競賽。

該廠工人大多是農民出身，有的工人家屬還在農村，因此工人思想上還殘存着自私自利小農經濟的思想，當領得工資或年終獎金後，便寄回農村買房或添置牛車等。尤其在過去該廠實行封建落後的「包工」制度時，每日早晨經理室都擠滿一屋子人，資方代理人和工人討價還價的議定「包工」價格，工廠簡直變成了商場。工人每日考慮的是「包」那件活可以多賺錢，甚至工會委員到政治學習班去學習也不願去，怕因此會「少賺錢」。

五反運動後，工會未能及時教育和領導工人積極生產，團結資方，所以勞動紀律鬆弛，雖然規定早晨七時上班，但有些工人却八點多才上工；下午六點下班，有些人四點半就開始回家了。在工作時間，也有三兩個人湊在一起聊閑天的，有打撲克的。翻砂部全體四十多個工人，有一次由七點到九點停止工作，「討論」一個工友結婚的送禮問題。結果全廠陷於「三不管」的混亂狀態，產量直線下降，由過去月產五十噸降至四十噸。

上級工會針對該廠的這些情況，結合總結五反運動的成果，反覆向職工進行政策教育，同時結合整頓組織，在全六區工會小組長以上幹部會議及全區工人大會上公開指出了該廠勞動紀律鬆弛及今後的努力方向。該廠工會在上級工會的教育下，回廠後即由基層工會領導進行專題討論。使一般工人也認識到不遵守勞動紀律的嚴重錯誤。以後該廠黨、工、團又密切配合召集了黨團員會議、宣傳員會議、職員、管理人員座談會議及工會小組長和積極分子會議，廣泛的進行動員和佈置工作。在動員教育的同時，工會又重新改選了小組長，適當調整了骨幹力量。

通過調整組織後，在黨團員及積極分子的帶頭下，工人的情緒便普遍高漲起來，紛紛提出加强團結，搞好生產實際的保證。翻砂部徐萬香小組及清砂部首先以生產和勞動紀律等問題爲中心修訂了愛國公約，工會在全體會議上推廣了他們的經驗，並組織一切宣傳力量，及時表揚先進工人。鍊鋼組八個工人利用工餘時間淸理車間雜物經大字報表揚後，以後該組雖有二個工人休工，工頭調人補充時他們也不要，並把原來兩天修一次爐改爲一天修一次爐。其他工人在工會的鼓動下，也普遍扭轉了勞動紀律鬆弛的現象，每天上午六點半都到工廠收拾工具，六點五十分便開始幹活了。職員不僅按時上班工作，而且由於大家有了明確的分工，購料、倉庫、設料、計工等，責任明確，不再發生過去互相推諉的情形。翻砂組在下午下班後，主動把堆積了幾個月的廢土全部清除，並把道軌兩旁的積土鏟平，使不影響小車的搬運東西；煉鋼組把約十個小工一天才能幹完的廢鐵塊，也全部進行了清除。因此，使全廠充滿了團結友好的一片新氣象。產量又逐步上昇，最後創造月產鋼六十噸的建廠以來的新紀錄，質量也逐步提高，過去開一次爐至少有百分之二的廢品，最高時甚至達百分之十一；而此次竟出現全部沒有廢品。其他如翻砂組等，也一再創造新紀錄，過去鎮壓時做煤礦礦泥架每組每日僅七個，而現在雖然人數不變，產量提高至十個；道軌車輪過去最高每組做十一箱（二十二個），現在更提高至十八箱（三十六個），使產量提高了百分之六十四。清砂部過去五天開一次爐只能清砂剛剛一半成品，而現在四天開一次爐，並且由於翻砂部產量的增加而清砂的活也同時增加，他們不但沒有積壓，並把過去積壓的活也全部清理了；機器修理部過去工作經常拖拉，有活不修理而坐着談天，現在也主動找活做，有一次驚錯大車壞了，過去得修幾天，而此次馬上進行修理，並修至下班後主動加班半小時直至修好才走。全廠職工爲了鞏固已有成績，現每個職工普遍修訂了愛國公約，並按照車間，選出勞資協商會議的工人代表，正式建立起勞資協商會議。

該廠在全體職工的努力下，成本大大降低。五反運動前每噸鋼的成本爲一千七百餘萬元，現在每噸鋼的成本降爲一千一百萬元。因此，該廠資本家深受感動，進一步地認識到工人階級的偉大氣魄，經營信心又大大增强，把他積極經營的決心和計劃訂入了愛國公約。並主動改善工人福利，把過去十小時的工時縮減爲八小時，把五十九個臨時工全部改爲長工；下半年還計劃分批建築工人宿舍三十五間，工人俱樂部八間，澡塘一所，廁所三所，並增加技工、普通工、徒工各二十人。現該廠第一步增加設備，擴大生產的計劃已經實現，從七月一日起開始增產鋼錠，而且鋼錠的產量又超過計劃，原定開一次爐出鋼錠十四噸半，現在已提高至二十六噸多。

該廠職工爲了進一步展開愛國增產節約競賽運動，已通過勞資協商會議，與資方積極協商簽訂了生產合同，計劃在下半年內增產節約八十八億元，其中增產鋼錠一千零五十噸，增產價值四十三億元，節約材料及工具費二億三千萬元。準備七月底正式展開競賽。

從高陽織布業看天津織布業發展的方向

本報記者　戈行棣

高陽縣是河北省織布業的中心，這裏並沒有大的織布工廠，所謂織布完全是家庭副業，其中也有雇工的。全縣一萬零四百多台織機絕大部分散在四鄉，多少農家都是「亦耕亦織」的住戶，縣城裏僅有織機二、三十台，但是紗布的交易及布疋的印染仍然集中在縣城裏。一個一萬多人口的小縣城，現在就有八、九十家印花廠，從四鄉來的和住在城裏的印花女工和少數男工共有四千五百人，佔全城人口三分之一以上。護城河裏的水色，多是靑一片紅一片的。

清晨，小城剛在酣睡中醒來的時候，幾個公營大染整廠的汽笛響了，三三兩兩的印花女工就從附近四鄉走向城裏；晚上，又踏着美好的夕陽或月色走回去。已經拆毀的廢城垣和通往四鄉的大道走遍她們的足跡。行銷各地的高陽花布，都是從她們手裏一點點的套印出來的。現在高陽花布已經在各地市場上代替了高陽白布及愛國布的地位，在某些地區成了暢銷品。運往鄭州的這種貨品，等不到卸車進棧，就有了買主。平原安陽專區公營企業部門，還特地用安陽布來高陽加工，給安陽的布疋打開了銷路。

高陽縣城附近土地貧瘠，而且容易遭受水災，當年糧食產量不足當地六個月的食用。當地人民爲了抗災求生，就自發的發展了織布副業。原來還是手投梭，一九一四年從天津買到了幾台日本佐佐木工廠的鐵輪木機，做製成功後就大力推廣起來，從織窄面土布改織寬面的高陽「洋」布，打下了高陽布發展的基礎。可是當時正是國內軍閥長期混戰、外貨充斥的時期，高陽布業的發展也遭受了不少的壓迫與摧殘，始終停留在家庭手工業的階段。到抗日戰爭時期，更遭受了敵僞的嚴重破壞，不僅原料來源枯竭，城內十幾個染整廠也被破壞了，這是他們極度困難的時期。解放後，才又有了初步的恢復，公私營染整廠又建立起來，國家的加工更扶植了織布業的發展。高陽人把織加工叫做織「定機」，現有機台百分之八十織加工。

高陽人民在高陽四、五十年的織布發展史中，走過了一條漫長的艱苦道路。他們爲了原料，爲了銷路，爲了抵制帝國主義的傾銷，曾經多少次變更過他們的產品。白布、條格布、嘩嘰、提花、電光綫布，差不多只要是在那張木機子上能織出來的東西就都織過了。天津織布業的代表，在聽到高陽當地人講述他們的艱苦奮鬥的經過時慨嘆着說：「我們天津多年『吃綫頭的』的老行家，對於織布這個行道，也不如您們精通，我們得向您們好好學習。」

天津中、小型織布廠的產品，在質量上並不比高陽好，而在成本上却比高陽高。據天津義興織布廠經理徐超平計算，天津每疋（一一〇尺）印花坯子布成本要比高陽高兩萬多元。因此，天津的印花布成本也高，銷不出去。天津織布廠的產品，向來就有「上不如中紡，下不如高陽」的說法，現在到高陽看看，更覺得眞切。

實際說來，高陽布的質量並不算高，勿寧說還是相當次。高陽各種布疋的有銷路，主要是價錢比較便宜。五反運動以前，織戶爲了追逐利潤，就盡量的降低產品規格，質量，在各地市場上信譽降低，也就影響了銷路。六月份，在當地人民政府及花紗布公司領導下成立了「整莊委員會」，整理各種布疋規格，嚴格市場管理，不准出售不合規格的產品，次品不得進入市場。經過這樣的整理，就劃一了規格，保證了質量，從而進一步打開了銷路。印花布的成本也由二四點四萬元降低爲二一點九萬元，因而銷路更暢廣，南到漢口，北到瀋陽，東到徐州，西北方面，銷往綏、綏、太原、西安。目前高陽市場，夏季印花布已有供不應求之勢。

去年，高陽全縣產印花布共約十萬疋，僅銷出了六萬多疋。今年到六月底爲止，不僅已將存貨銷出，另外又銷了七萬疋，估計全年產量、銷量均可超出去年一倍以上。

高陽印花布暢銷的原因，除了「整莊」及降低成本以外，提高印色技術，保證不落色或少落色也是一個相當重要的原因。

手工印花布的生產過程，是先將地子布交染廠染底色，軋光，夏季底色淺，如月白、淡粉等，冬季底色深，如大紅、醬紫等。然後由印花廠用刻妥的花樣版一色一色地套印成花朵或圖案。印妥後再交染整廠在蒸汽箱裏蒸，使浮在布面上的花色能滲進布紋裏去，以免落色。手工印花布的特點，在於刻版容易，花樣較多。高陽印製花布開始於一九四六年，當時只能出夏色貨，而且色不耐久，成本也相當高。一九四九年開始試用大鍋蒸布（鍋上放一四方形木箱），試驗結果良好，蒸過後比較能保色，於是改用機器蒸箱，提高了工作效率及質量。還有，高陽開始印花布時所用花樣版多是紙版，這種版與顏色接觸後發生化學變化，色氣不正，後來又改用火漆紙版，用久後紙邊起毛又使花樣模糊。除了刻寫的地方外，旁的地方不透明，印起花來費眼力，套印時也不準確。後來又有人想到應用透明版，就到上海、天津、北京等大都市的醫院裏洽購透視片的廢膠版，這回後用以刻製花樣版。用這種版既提高了工作效率，而且花色淸爽。去年以前所用顏料大部分是品色，雖然鮮亮一些，但容易掉色。今年「整莊」後已完全改用煮色，而且規定印後必須經過汽蒸的手續，這樣就保證了不落色或少落色，使大家樂於買它。

花樣多，也是高陽花布暢銷的一個原因。因爲膠版價錢不貴，刻製容易，所以可以儘量翻新花樣。買五十疋布就可以要五十種不同的花樣。價廉、花樣多已經適於在農村零售，再加上他們注意研究農村喜愛的花樣，於是高陽花布就能暢銷而深入農村了。

工業收入比較農業收入多。高陽的織布、印花，雖然還停留在手工業及家庭副業階段，但是從人民購買力上看已經與其他農業城鎭大不相同。在這裏日用百貨暢銷，而且更顯著地表現了「只要貨好，不怕價貴。」較好的毛巾、汗衫、襪子、乾電池、鐵製品、膠水瓶、洋蠟、石油都有很大的銷路，婦女衣着的整齊不是一般中、小城鎭可比。新蓋起來可容一千多人的戲院，天天晝夜兩開鑼，每場都要賣個滿座。至於有關染印用的工業產品及原料，這裏的銷場更大。每月可銷棉紗五萬塊到七萬塊，火碱可銷十噸，大部來自天津。漂粉在旺季一月可銷二十五噸，現因漂白粉缺貨，改用漂粉精，比用漂白粉貴三分之二。顏料大部分從上海直接採購。

由於織布業的發展，的確把貧瘠的高陽變爲富裕的高陽了。可是這裏有一個問題需要研究：像高陽織布業這樣分散、落後的生產方式，儘管高陽人民對於織布業有很好的經驗，如果不能很快地走上集體的、現代化的生產途徑上去，將來還有被淘汰的可能。這個問題如果是應當提出來，而高陽的織布業有進一步發展的必要，一個具有相當規模的發電廠，在高陽是非常必需的。因爲有了動力，才有可能改變分散、落後的生產方式爲集中的、進步的生產方式。

天津手工業織布的戶數也相當的多，僅八區就差不多有三千戶，織機四、五千台，其分散、落後的情況既與高陽相似，而又沒有「亦耕亦織」作爲副業生產的有利條件，在生產技術的鑽研上，也遠不如高陽。因此，產品成本高，質量低，不能得到很好的發展。不過天津在動力方面及機器購備方面，都比高陽便利，今後更應早作籌劃生產的準備，這樣才更有可能降低成本，提高產品質量。譬如：如果併廠合營一時不可能，就是就絡紗、漂綫、染綫、漿紗，共同增添電力打綫、打緯的設備，在這幾項工作過程中，也能減低成本百分之二十至五十。而且這樣部分機械化也能給全部機械化打下基礎。

總之，天津和高陽的手工織布業者，應當加强聯繫，相互交流經驗，把分散、落後的手工業織布工業，改造爲集體的、進步的織布工業。

行情表

金銀牌價（七月十四日）：黃金（兩）、甲類銀元（元）、乙類銀元（元）、白銀（兩）[illegible]

內匯 申匯 [illegible]

人民銀行匯率（七月十四日）（每千元）：北京、上海、漢口、重慶、廣州、西安、瀋陽 各二角

利率　人民銀行存款利率（月息%）[illegible]

糧油　市場售價 [illegible]

燃料、**絨毛**、**化工市價**、**腸衣**、**皮張**、**紙煙**、**雜貨**、**顏料市價**、**國藥**、**火柴**、**木材**、**棉織品**、**山貨**、**橡膠品**、**水產**、**日用品零售價**（7月13日）、**市場零售價**、**工業器材牌價**、**五金**、**化工**、**顏料**、**中國醫藥公司牌價**、**紙張市價**、**百貨**、**煤油** [illegible]

今日「分」值　二、二八八·〇〇元

勝利折實公債　七月中旬牌價　二四、三五〇·〇〇元

財政米價　一、〇八七·五〇元

今日折儲牌價　五、九二四·〇〇元

請用國產
鋅化氯
廉低格價·良精質品
購訂迎歡·貨現有備
大蛙化學工業工廠
廠址：天津五區九緯路新地道口二段一號　電話4.1532

經天津市勞動介紹所批准事後備案
天津東亞企業公司徵聘醫師啓事
茲擬徵聘醫師一位，須國內外正式醫科學校畢業有工作經驗及有衛生機關醫師執照者，年齡以三十歲至四十五歲爲度，性別不限，並須政治清楚，無不良嗜好及不在學者，合此條件應聘者請攜證明文件於每日上午八時至十二時，下午二至五時至十區營南路本公司勞保科洽議此啓

悔過道歉
敝號售給東貨廠運輸委員會伙食團大米十七次在交貨過秤時，短少分量一斤二斤不等之事實，經我們提意見說我們的秤不準，而我們沒有注意，最後送米仍然不實，方給我們檢查結果確是我們的秤小，在二百一十斤處竟小二斤半，經我們檢定仍存在着社會只知賺錢的思想，今致府寬大除檢討悔過並保證今後決不再犯外，特此悔過道歉
悔過商號 德順永米舖 興安路282

天津人民廣播電台　今日廣播要目

天津工商業叢刊
進步日報社編印
每套十冊定價一萬五千元　各書店報攤均售

紅色
隔電紙
天津三泰華行
地址新華大樓408室　電話：33269 32617

讓聲明

公私合營
太平保險公司天津分公司遷移啓事

天津市中等學校統一招生　辦法見七月十二日本報

現已出版

每本7,000元
第一軍醫大學臨床學院副院長　劉民英主編
無痛分娩法
無痛分娩法是蘇聯醫學上的偉大成就之一，使婦女永遠擺脫生產時的痛苦。劉民英同志便是該院試行無痛分娩法，獲得了成功的先進經驗的領導者。他和其他參加這一新的分娩法的同志們根據學理和他們在實際工作中的經驗，編成了這本「無痛分娩法」。內容包括㊀「無痛分娩法緒論」㊁關於無痛分娩法的論文附有插圖三十多幅。其中有關於學理上的介紹，有推行無痛分娩的經驗，有經過無痛分娩的產婦的自述。可作爲推行無痛分娩法進行產前教育的課本，可以供醫護人員的參考，也可作爲一般婦女衛生常識的讀物。
進步日報印行

在德國統一社會黨第二屆代表會議上
皮克提出德國人民當前任務
譴責阿登納與美英法簽訂的軍事性條約
號召加緊進行經濟建設加強共和國國防

【新華社北京十三日訊】據塔斯社柏林十二日訊：德國統一社會黨主席皮克十日在統一社會黨第二屆代表會議上發表演說，譴責西德「波恩」阿登納和西方國家簽訂的「一般性條約」和歐洲軍條約，說明德國人民爭取和平和保衛德意志民主共和國的新任務。

皮克首先說：希特勒法西斯主義被擊敗後已經七年多了，但是德國仍然分裂着，沒有得到和約。這種情況是完全不能容忍的。德國人民有權要求恢復正常生活狀況，恢復德國爲一個統一、民主、和平、獨立的國家。德國人民有權締結這樣的和約，使得在締約以後，一切佔領軍都撤出德國，而由德國國防軍負責保衛民主德國的邊疆。

皮克接着說：德國人民願與一切國家建立正常關係，和平合作。因此他們反對把德國拉進侵略性的集團。德國人民認爲：德國必須享有與其他國家平等的權利，必須有權參與和平解決一切有關歐洲和世界政策的問題。德國人民認爲，對於德國和平經濟的發展，絕對不容加以任何限制。這些就是德國人民基本的民族要求。

皮克指出：蘇聯的對德和約原則草案旨在實現德國人民的一切民族要求。但是，波恩的叛國者及其美國與西德大公司的主子們拒絕滿足德國人民的民族要求，相反地，却簽訂了戰爭性的「一般性條約」和歐洲軍條約。

皮克宣佈：德國人民決不承認美英法三國與阿登納集團對於西德的脅迫行爲是合法的。西德廣大羣衆已愈來愈認識：假如德國要生存並且要實現統一與和平，就必須打倒阿登納，取消「一般性條約」。

皮克說：爲了使德意志民主共和國在爭取和平的鬥爭中實現其偉大的任務，必須在各方面鞏固它。這就必須：㈠加緊進行經濟建設，保證超額完成經濟計劃。㈡建立和鞏固國家機構，使它更密切地聯系羣衆。㈢進行普遍的宣傳活動，宣傳我國的民主成就，宣傳社會主義建設以及共和國人民各方面發展的可能性，並促成勞動羣衆的統一行動。㈣提高羣衆的警惕性，堅決撲滅對共和國經濟計劃和民主法律所進行的任何破壞陰謀。㈤克服麻痺思想，反對低估戰爭挑撥者及其代理人的敵對宣傳和破壞的嚴重性。堅決和支持他們的破壞分子鬥爭到底。㈥以一切辦法加強與支持國家安全機構，使它們獲得勞動人民的信賴與合作，以制止敵人一切陰謀。㈦建立一支足以保障共和國安全使其免受外界侵害的武裝部隊。必須在人民羣衆中間加緊說明武裝保衛共和國成就的必要性。

皮克在結語中說：「我們共和國的安全與防務是爭取世界和平鬥爭中的一個組成部分。爲此，必須採取一切必要的措施，使我們可以挫敗一切挑釁行爲。必須使我們適宜於參加服軍役的青年和一切勞動人民光榮地完成這個崇高的任務。我們黨的一切努力必須使我們共和國的武裝部隊成爲和平的堡壘、國際友誼的堡壘和人類幸福的社會主義前途的堡壘。」

蘇聯部長會議頒佈
關於伏爾加—頓運河的決定
運河命名爲列寧伏爾加河—頓河通航運河
本月二十七日通航保證建立經常客貨運輸

【新華社北京十三日電】塔斯社莫斯科十日電：蘇聯部長會議審查了伏爾加河——頓河通航運河建築者的報告以及由負責驗收伏爾加河——頓河通航運河設備的政府委員會主席索科羅夫率領的政府委員會的視察報告，確認政府關於建築並使用伏爾加河——頓河通航運河、齊姆良水電站和供羅斯多夫州初期十萬公頃旱地灌溉之用的設備的計劃業已如期完成。

在一九四九年——一九五二年期間建築的工程計有：

（一）伏爾加河——頓河通航運河，長達一百零一公里，有十三個航行閘，三個抽水站，十三個堤壩，七個放水堰和水門，兩個供修理時及緊急使用的水門，八座橋樑，還有渡口、泊處、碼頭以及運河岸上長達一百公里的公路。

（二）齊姆良水電工程，包括一個十二點七五公里長的土堤，一個四百九十五點五公尺長的混凝土的放水堰，一個水電站，兩個航行閘，兩個閘之間長達四點九公里的航行運河，一處外港，一處主要灌溉設備，以及沿堤壩一帶的鐵路與公路的高架橋。

（三）頓河的灌溉幹渠，從齊姆良水電工程堤壩上的主要分水設備到頓河下游分支運河的主要設備，長達二十七公里；頓河下游分支運河長達七十二點九公里；亞速分支運河長達九十二點二公里。

（四）從斯大林格勒鐵路的莫洛佐夫斯卡亞車站到齊姆良水電工程以及從齊姆良水電工程到斯大林格勒鐵路的庫別列站的新鐵路線，共達一百七十四公里。

在建築以上各項設備時，完成的工作如下：修土方（掘土與堆土）一億五千二百一十萬立方公尺，建築鋼筋混凝土和混凝土工程二百九十六萬立方公尺，在二百九十萬平方公尺的地區上增強土壤，鋪設石道、濾水設備和排水設備一百六十萬立方公尺，打下了一萬六千噸的金屬樁板，裝配了四萬四千四百噸的建築用鋼與設備。

伏爾加河——頓河通航運河與齊姆良水電工程的建築，是用蘇聯製造的非常有力、非常有效率的機器與裝備完成的。

在建築的過程中，有許多水利工程方面的重要的科學與技術問題都解決了，例如在複雜的地理條件下建立巨大的水利工程設備的問題，高速建築土壤的問題，大規模使用降低地下水的方法的問題，以及其他問題。

在工地上已培養出一批新的熟練工人——掘鑿機和挖泥機操作者、水利工程設備操作者、起重機操作者、裝置工人、混凝土工人和裝配工人——以及工程師和技術員，他們保證了高度的勞動生產率。

電站部、重型機器製造部、電氣工業部、機器和器械製造部、建造和築路機器製造部、運輸機器製造部、重工業企業建造部、鐵道部、機器製造企業建造部及其他部的工廠和裝配組織，在製造與裝配建築用鋼、機件、機器和設備方面做了很多工作。

遵照蘇聯部長會議和蘇聯共產黨（布）中央委員會的決定所進行的伏爾加河——頓河通航運河的建築工程的完成，使白海、波羅的海、裏海、亞速海及黑海連接起來，成爲一個水路運輸系統，得以在一九五二年經由這個運輸系統運輸大宗貨物——煤、木材、水泥、油類及穀物。

蘇聯部長會議還指出：齊姆良水電工程和一個大水庫及一個水力發電站的建築，以及頓河幹渠和頓河下游及亞速分支運河的主要部分的建築，保證在一九五二年初步灌溉羅斯多夫州的十萬公頃田地，並保證在將來一定的時候灌溉另外六十五萬公頃田地，並在利用頓河的水源和便宜的電力的基礎上，使羅斯多夫州和斯大林格勒州的二百萬公頃旱地和半沙漠土地得到水的供應。

蘇聯部長會議決定：

（一）伏爾加河——頓河通航運河在本年七月二十七日通航，保證從那天起建立客運和貨運輪船的經常班次，同時開始使用齊姆良水力發電站和灌溉設備的第一部分。蘇聯部長會議已命令內河航運部部長沙什利夫主持伏爾加河——頓河通航運河通航典禮。

（二）命令內河航運部保證莫斯科——羅斯多夫和斯大林格勒——卡拉奇航線的客運輪船的經常班次，在斯大林格勒、羅斯多夫、齊姆良和卡拉奇各港口的地區，組織郊外交通，並根據既定的計劃，保證在一九五二年建立來往貨運和客運的交通運輸。

（三）根據政府先前的決定，保證使用齊姆良水電站的電力，以滿足灌溉農業的需要和工業的需要、電氣化耕作的需要和集體農場和國家農場生產中家畜飼養部及其他部門的費力工作的大規模機械化的需要。

（四）遵照蘇聯最高蘇維埃主席團的命令，以烏拉第米爾·伊里奇·列寧的名字爲伏爾加河——頓河通航運河的名字，把運河命名爲列寧伏爾加河——頓河通航運河。

莫斯科各報著論
歡迎部長會議決定

【新華社北京十三日電】據塔斯社莫斯科訊：十一日莫斯科各報以極顯著的地位登載蘇聯部長會議關於開放伏爾加河——頓河通航運河的決定和蘇聯最高蘇維埃主席團命名這條運河爲列寧伏爾加河——頓河通航運河的命令。各報都發表了社論，刊登了全國各地人民的祝賀電報，並以全版的篇幅刊載了運河的全圖。

真理報的社論說：蘇聯全國人民以最大的快樂和誇耀來迎接這個決定。英勇的蘇聯人民在列寧和斯大林的黨的領導下又一次地在創時代的社會主義勝利史上寫上了光榮的一頁。消息報的社論說：蘇聯人民正在增加着祖國的力量和財富，正在控制大自然的基本動力。紅星報的論文說：蘇聯人民建設性的勞動對人民民主主義國家的建立新生活的千萬萬人民是最大的鼓舞，並且喚起全世界進步人類的熱烈同情。勞動報的論文說：蘇聯人民永遠記住斯大林所說的列寧在行動上表示勞動人民的天國必須建立在地面上而不是在天上。他燃燒了全世界工人和農民的求解放的心。現在被全世界人民所愛戴的名字——列寧已經冠在第一個斯大林的共產主義建設工程上，這正是所有的蘇維埃人民所想望的。

蘇聯共產主義建設工程加緊進行中
各地建築工人接二連三獲得新成就

【新華社北京十二日電】據塔斯社消息：蘇聯偉大的共產主義建設工程正在加緊進行，建築工人獲得了接二連三的成就。

最近完工的伏爾加河——頓河運河已在六月間正式通航。一月來已有約二百艘船隻裝着數萬噸貨物駛過這條運河。運河沿線已經修建了許多新的河運站和碼頭，除了紅軍城河運站和卡拉奇河運站之外，齊姆良河運站也完工了。在世界上最大的人工水庫「齊姆良海」，齊姆良水電站的第二座透平已經開始發電，第三座透平的安裝工作正在繼續進行。齊姆良海的水已經灌溉了許多集體農場的田地，這些土地上都獲得了豐收。由於建設工程的勝利完成，最近工地上的火車正在川流不息地把各種機器和設備運到其他工程地帶。工人、工程師和技術人員也隨着轉移到新的地區工作。

古比雪夫水電站的建築工人已經完成了伏爾加河左岸下游航行水門拒水壩的工程，一百多萬公方的泥土已堆成了一個二十公尺高和四千七百公尺長的拒水壩。在伏爾加河右岸，工人們正在挖掘電力廠的基坑和堆砌八公里長的拒水壩。連接古比雪夫和莫斯科的九百公里長的高壓電線正在加速架設。伏爾加河兩岸已經出現了許多新的住宅區和輔助企業。現在，建築工人正在舉行社會主義競賽，爭取在八月十五日以前完成八個月的建築和裝配計劃。

在斯大林格勒水電站的工地上，建築工作已經進入大規模進行主要工程的階段。一道保護電力廠和放水壩基腳的拒水壩已經堆砌了一千三百公尺長。工地附近正在加緊建設輔助企業。一個巨大的機器修理廠已經部分開工，混凝土摻合工廠的高塔已經豎立起來，瀝青製造廠的建築工程也即將完成。在另一個主要工程——斯大林格勒大運河工地上，工人們已挖去了十萬立方公尺以上的泥土。這條運河完成之後將比伏爾加河——頓河通航運河長大倍，將流經伏爾加河與烏拉爾河之間的地區，使七百五十萬公頃土地有水灌溉。

在當代世界最長的運河——土庫曼大運河地區，確定運河路線的測量和研究工作即將結束。阿姆河上水電站的水閘主要工程就要在日內開工。現在運河的建設總部——塔希阿塔什非常熱鬧，電話和飛機正把它和許多在運河沿線工作的考察隊聯繫着。數十部裝着各種機器和設備的大卡車，正在卡拉·庫姆沙漠分開沙丘前進。運河的北段已經建築了一排排的住宅、輔助企業和社會服務機關，運河的南段正在建設卡桑吉克城。

南烏克蘭運河和北克里米亞運河沿線已經出現了九百多個建築工地。南烏克蘭運河地區正在建築一個巨大的水庫。北克里米亞運河的建築工人正在森佛羅波爾挖掘一道龐大的堤壩，以便建築有三千立方公尺容積的水庫。卡霍夫卡水電站的工程也在加緊進行中，在今年秋季以前，建築工人將完成電力廠挖掘水溝和堆砌拒水壩的工作。

克里姆林宮隆重舉行授獎典禮
以斯大林和平獎金授與南尼

南尼

【新華社北京十三日電】據塔斯社莫斯科訊：十一日在克里姆林宮舉行授獎典禮，以「加强國際和平」斯大林國際和平獎金授予保衛世界和平的積極戰士、意大利社會黨總書記南尼。參加典禮的有莫斯科各行政團體的代表、卓越的科學家、作家、藝術工作者以及生產革新者。南尼和目前正在蘇聯訪問的意大利社會黨代表團，在全場熱烈歡呼聲中在主席台上就座。和他們坐在一起的有：斯大林國際和平獎金委員會主席斯科貝爾琛院士和委員會委員法捷耶夫和愛倫堡，世界和平理事會副主席郭沫若，蘇聯擁護和平委員會主席吉洪諾夫，蘇聯婦女反法西斯委員會主席波波娃。

斯大林國際和平獎金委員會主席斯科貝爾琛院士在宣讀了委員會授獎的決定之後，在全場歷久不息的掌聲中以斯大林國際和平獎金得獎人獎狀和金質獎章授予南尼。斯科貝爾琛院士向南尼熱烈慶賀，祝他爲和平繼續從事有效的活動。吉洪諾夫、法捷耶夫和蘇聯工會代表、婦女代表、青年代表先後致詞向南尼祝賀。

馬薩利代表參加典禮的意大利社會黨代表團致言說：給予南尼這一崇高的榮譽，一方面是承認南尼是爲世界和平而奮鬥的戰士，同時也是承認了千百萬意大利人在保衛和平的鬥爭中的堅定的活動。意大利人民已經擔負起光榮的義務，他們的使命就是和平。

南尼致答詞時，認爲他獲得這一榮譽的原因是：（一）他對於促進意大利和蘇聯的信任和合作曾進行有恆的工作；（二）他在國際和平運動中進行了活動；（三）意大利人民在國際和平運動中發生了重大作用。南尼指出全世界保衛和平的力量更加強大堅實之後，着重說道：「我們將不斷吸引我國千百萬同胞參加和平運動，並加強意大利人民對蘇聯人民的信賴。就意大利而言，如沒有和平，復興的希望便是不能設想的。」

反對「一般性條約」要求締結對德和約
西德已有六百五十萬人投票

【新華社北京十三日電】據塔斯社柏林訊：西德已有六百五十萬以上的人民，投票反對阿登納政府與美英法三國簽訂的「一般性條約」和歐洲軍條約，並要求締結公正的對德和約。總部在杜塞爾多夫的促進德國人民相互了解與爭取締結公正和約大會的新聞處十一日發表了上述投票情況，它的公報並說，這個結果表明：阿登納簽訂並企圖使議會迅速批准這些條約的行動，是完全違反德國人民的意志的。贊成批准這些條約的議員也是違反他們的選民的意志的。

在西德的許多城市中，勞動人民正在繼續鬥爭，反對單獨軍事條約，爭取各國與一個統一的、愛好和平的德國締結和約。杜塞爾多夫、多特蒙德、哈姆和索林根的青年和平戰士都舉行了羣衆示威。示威者的旗幟上寫着下面的口號：「打倒阿登納，反對一般性條約——要求締結和約！」從格拉貝克的許多房屋中拋下了數以千計的傳單，要求人民拿出全部力量進行反對單獨的「一般性條約」、爭取各國與一個統一的德國締結和約的鬥爭。

紐倫堡的一萬三千名失業者要求波恩議會議員不承認阿登納與西方國家締結的軍事條約，並主張和平解決德國問題。失業者委員會致波恩議會議員的決議說：我們認爲在巴黎和波恩締結的可恥的條約將給德國人民帶來極嚴重的後果。現在是締結一個公正的對德和約的時候了，這樣的和約最後會給我們失業者帶來工作和麵包。

我青年文工團部分團員
在阿爾巴尼亞首都演出

【新華社布拉格十二日電】地拉那消息：應邀到阿爾巴尼亞表演的我國青年文藝工作團的一部分團員，八日在地拉那舉行了首次正式演出。到場參觀的有：阿爾巴尼亞人民領袖霍查、政府各部門首長、軍隊的負責幹部和外國駐阿使節等。文藝工作團員們的表演受到觀衆的熱烈歡迎。他們從九日起已到阿爾巴尼亞各城市作巡迴演出。

美國指使吉田政府
禁止日本對我國貿易

【新華社北京十一日電】塔斯社東京十一日訊：據「每日新聞」報道，美國政府最近曾通過東京美國大使館通知日本政府說，美國政府拒絕日本所提的解除禁止若干種物品對中國輸出的禁令的要求。

法國比內政府在美帝國主義指使下
又想策動新陰謀陷害法國共產黨
「人道報」號召提高警惕　奮起擊敗反動派陰謀

【新華社北京十一日電】巴黎消息：法國比內政府在誣告杜克洛的陰謀失敗後，在美國指示下，又想策動新的陰謀來陷害法國共產黨。

七月二日，也就是杜克洛恢復自由的第二天，比內政府爲了要挽救它的「政治失敗」，特地舉行了五小時的內閣會議。會後政府發言人宣布，對所謂共產黨「陰謀危害國家內部安全案」的「起訴和偵查工作正在繼續進行」。據戴高樂分子辦的「自由法蘭西震旦報」透露，正是爲了這個緣故，巴黎上訴法院偵查庭拒絕釋放「人道報」總編輯斯梯。

法國政府已陸續對許多法國共產黨的領袖發動了新的迫害。法國共產黨中央委員、法國總工會行政委員會委員哥倫比尼和瓦爾省泰爾河畔拉盧納法國共產黨市委員會書記莫伊尼因被誣參加所謂「土倫共產黨陰謀」而被捕。法國共產黨上加隆省委員會書記布爾，加隆省民主報紙「西南愛國者報」經理李雪，加隆省前法國內地軍、義勇軍游擊隊參加者協會書記魯凱，都被控「鼓動羣衆集會」，此外，法國共產黨中央委員、前空軍部長、現任巴黎近郊奧伯維耶市市長狄戎和另一個中央委員、聖但尼市市長紀羅，被停職。法西斯分子甚至還寫匿名信給斯梯夫人，說要殺害斯梯。

法國政府誣陷斯梯的陰謀已經被斯梯本人和他的辯護律師諾爾揭穿。他們指出，自從斯梯在五月二十五日被捕以後，司法當局曾經接連給他捏造了三個罪狀，但是都無法找到根據。現在，司法當局竟荒唐到要把斯梯保衛和平的言論和法國共產黨的政策拿來作爲「罪證」。因爲斯梯在文章和演說中曾經主張「建立實行和平政策的真正的法國政府」，聲明要忠於社會主義事業。

「人道報」也揭露了內政部長布呂納和司法部長磁勃拉的新陰謀：他們仍然不肯放棄早就破了產的所謂「土倫共產黨陰謀」的神話，想把警察當局關於戴高樂在尼斯的法西斯武裝集團的情報改頭換面，來誣陷法國共產黨中央政治局委員法戎，硬說他「組織武裝集團」。「人道報」號召一切愛國者、和平戰士和勞動人民提高警惕，奮起擊敗反動派惡毒的新陰謀。

摩洛哥共產黨書記處
電賀杜克洛恢復自由

【新華社北京十二日電】據塔斯社巴黎九日訊：摩洛哥共產黨書記處打電報祝賀杜克洛說：「你的出獄是對下令監禁你的法國法西斯分子和他們的美國伙伴們的打擊。……親愛的杜克洛，你是幫助摩洛哥進行民族解放鬥爭的一個最好的朋友，我們向你道賀，像兄弟一樣擁抱你。」

美製法國傀儡　諾瓦克作
（原載「爭取持久和平，爭取人民民主！」）

讀者來信

擁護周外長的嚴正聲明

水梯子派出所全體員警

編輯同志：

我們看到貴報刊登美機侵入我東北領空殺傷我國居民的消息和周恩來部長爲此提出的嚴重抗議，使我們非常憤慨，我們堅決擁護周部長七月十二日的嚴正聲明。美帝國主義一方面無理地拖延朝鮮停戰談判，一方面又在談判期間對我國進行了多次的直接的挑釁行爲，這一切都說明美帝國主義對和平解決朝鮮問題是沒有絲毫誠意的，同時也證明美帝國主義是全世界愛好和平人民的兇惡的敵人。但是，儘管美帝國主義所施的任何無恥伎倆，是嚇不倒我們的。而且，它也無法挽回它的必敗的命運的。我們堅信，全國人民日益加強的抗美援朝運動，和全世界人民團結一致爲保衛和平所作的鬥爭結合起來，美帝國主義擴大侵略戰爭威脅遠東及亞洲和平的企圖是達不到目的的。

公安二分局水梯子派出所全體員警
七月十三日

堅決服從祖國統一分配

南大財經學院本屆畢業生

編輯同志：

南大財經學院本屆畢業同學最近聽取了黃市長的報告後，某些過去有着錯誤想法的同學，紛紛放棄了種種個人打算，表示了無條件的服從統一分配，走上祖國最需要的工作崗位上去。

貿易系楊義強同學說：「在祖國即將展開偉大的經濟建設中，我們的責任是多麼重大啊！我們要學習蘇聯勞動人民變沙漠爲良田的精神，來迎接祖國偉大的建設事業，我要用建設大西北作爲我的志願。」統計系吳啟同學家在蕪湖，他說：「以前我總想如分配到上海或南京去工作，那就好啦！在一系列愛國主義的學習後，我認識到這種不顧祖國和人民需要的想法是錯誤的。今天，祖國需要我到那裏去，我就到那裏去。」政經系祝景泰同學過去貪圖享樂，不願意分配到中小城市去工作，通過一系列愛國主義運動，特別是三反五反運動的教育後，他認識到忠實爲勞動人民服務是光榮的，他不僅保證要堅決愉快地走上祖國最需要的工作崗位，他還保證到了工作崗位後，一定要虛心學習，踏實地搞好工作。此外，許多同學都以能夠走上祖國最艱苦的地方爲自己的光榮，他們愉快地要求去建設祖國的邊疆。有的同學說：「我打心眼裏就想到新疆去，哼，到那地方呀，建設他幾年，還不和天津一樣嗎！」

南大東院新聞社

電汽車要適應乘客需要
讀者建議車廂裝置窗帘

編輯同志：

我日前到北京去了一趟，看到北京的公共汽車和電車上都裝置了遮蔽太陽光的設備，乘客們普遍稱便，因此，我願意把這種方法介紹給天津，希望本市的汽車、電車公司能夠考慮採用。

夏天裏，除了正午以外，汽車、電車都要受到偏晒，把窗子關上吧，又非常悶熱，況且玻璃窗子根本無效；把窗子打開雖有些風，但陽光又把座位晒得很燙。北京市的辦法是這樣的，在窗子上掛一層淺藍色的窗帘，掛的方法有兩種，一種是上下各拴一條鐵絲，在窗帘上掛一些小鐵圈，需用時，把窗帘張開，不需要時可以把它推到一側；另一種方法是在窗子四角釘四個釘子，把窗帘四角掛四個環，在窗子上部也釘一個釘子，窗帘正中拴一個有套的[illegible]的兩個環[illegible]，隨風飄舞了。

這種辦法的好處是花錢不多而作用很大，不但可以遮蔽陽光還可以美化車身，這樣作也不會增加售票員的工作，因爲無論放下窗帘或是打開窗帘，乘客們都會自己動手的。

我又觀察了天津市的電、汽車一般都可以使用這種辦法的，「朋士車」或無軌電車因爲車身內壁是輕金屬作的，不好掛釘子，但也是可以設法的。天氣已十分炎熱了，希望有關單位能考慮這個建議。

讀者　宋覺

六路公共汽車太不注意衛生
車到終點站應進行打掃大力捕蠅

編輯同志：

七月七日下午五點十分，我從灰堆搭乘第六路公共汽車回下瓦房，上車以後就發現很多蒼蠅（有好幾百個），並在車廂裏亂飛，車底塵土也很厚，乘客們對公共汽車這樣不重視衛生，都感覺不滿意。當車行到棉紡四廠站頭時，上來兩個工人，他們看到車廂裏有許多蒼蠅，其中一個就說：「汽車裏有蒼蠅，可不來勁。」另一個說：「太不衛生了！」根據以上情況，我建議公共汽車公司要及時糾正這種現象，如果說是市郊蒼蠅多，在車內應添置捕蠅工具（如蒼蠅拍等），以免發車到市區來，帶來很大一批蒼蠅；其次如果在車到達終點站，隨時進行打掃，也不會塵土很厚了，在全市開展夏季清潔衛生運動中，這是公共汽車公司值得注意的一件事。

劉東萊

解釋影院變更票價問題

影片公司天津辦事處來信

編輯同志：

近來許多觀衆提出影院票價問題，今綜合答覆如下：

一、在「三反」、「五反」勝利的基礎上，津市影院面貌一新，各院爲迎接紅五月的映出，一致自願減低票價，但以時間倉促考慮欠週，沒有估計到最低成本，便把票價降低了二分之一，再加以準備工作做得不夠，以致票價降低後，觀衆雖有增加，但是各院的營業收入與支出不能相抵（影院廣告費、機器零件、職工薪金等費用沒有降低）。六月中旬，根據各院業務報告多有賠累現象，一致要求調整票價，以維持開支，我處依據各院實際開支情況，與各影院共同決定自六月二十五日起票價作適當的變更。

二、此次票價是根據影院的最低成本而作適當的變更，並非漲票價，所變更的票價較五月份以前（降票價前）的票價仍低五百元，並與現在北京各影院降低後的票價是一致的。

中國影片經理公司華北管理處天津辦事處

各娛樂場所爲保持秩序安靜
應謝絕六歲以下的兒童入場

編輯同志：

我看到北京「光明日報」影劇廣告欄內，都有「六歲以下兒童謝絕入場」字樣，我認爲這是非常合情合理的事。

因爲六歲以下的兒童，他們是看不懂電影和戲劇的，並且也非常容易使一般觀衆受影響。例如兒童們在場內哭喊，在場內亂跑等等，不但不能使大人（指孩子的父母）很好地看戲，並且對兒童們的健康也是很有妨礙的。同時對影劇院的營業也是不好的，有一次我在天宮影院看見兩個大人帶着三四個小孩，也同樣的佔了五六個座位（因爲天宮不對號入座），開演後，就有一個小孩號啕大哭，使得附近的觀衆不知道電影裏說的是什麼。

總之，我認爲「六歲以下兒童謝絕入場」這個辦法是很好的，盼望本市各影劇院迅速實行，更希有關當局予以支持。

讀者　王樹基

關於徵收一九五一年地產稅問題解答

問：一九五一年地產稅是根據什麼徵收？徵收地產稅與徵收農業稅的範圍如何劃分？徵收地產稅範圍內種植農作物之土地是否繳納一九五一年地產稅？

答：一九五一年地產稅是根據一九五一年八月八日中央人民政府政務院頒佈的城市房地產稅暫行條例徵收的。爲了明確地產稅與農業稅的徵收範圍，市人民政府根據中央財政部的規定劃定了本市徵收地產稅與農業稅的徵收範圍（詳見本報六月十四日天津市人民政府佈告）在徵收地產稅範圍內之種植農作物的土地，因已徵納一九五一年農業稅或已經批准免納農業稅者，取具證明經查相符後，即不再繳納一九五一年地產稅，俟一九五二年徵收地產稅時，在範圍內之土地應一律交納地產稅。

問：這次徵收的一九五一年度地產稅那些土地應該向稅務分局辦理申報，那些土地可以不辦理申報？

答：本市稅務局爲簡化稽徵手續，規定凡已在地政處辦理土地登記或過去已申報納稅者，這次均可不再申報，由稅務分局根據徵稅卡片核稅填發交款書，通知入庫，過去沒有辦理土地登記之土地及未向稅務分局申報納稅或在一九五二年新登記之土地，應向稅務分局辦理申報納稅手續。另外，凡合於城市房地產稅暫行條例第四、第五兩條規定之房地，亦到居住區稅務分局辦理申報減免稅手續。

問：一九五一年　地產稅應納稅額　如何計算？

答：地產稅是按政府公佈的從標準地價依百分之一點五稅率按年計徵。本市一九五一年標準地價市人民政府已於本年五月二十七日公佈（見本報）一九五一年地產稅應納稅額，可按各該等級標準地價乘土地面積，得出地產總值，再乘百分之一點五即爲應納稅額。

問：那些地產減納、免納地產稅？

答：根據城市房地產稅暫行條例第四、第五兩條的規定，下列地產免納、減納地產稅：

甲、免納房地產稅者：㈠軍政機關及人民團體自有自用之房地；㈡公立及已立案之私立學校自有自用之房地；㈢公園、名勝、古蹟及公共使用之房地；㈣清真寺、喇嘛廟本身使用之房地；㈤省（市）以上人民政府核准免稅之其他宗教寺廟本身使用之房地。

乙、減納或免納房地產稅者：㈠新建房屋，自落成之月份起免納三年房地產稅；㈡翻修房屋超過新建費用二分之一者，自工竣月份起免納二年房地產稅；㈢其他有特殊情況之房地經省（市）以上人民政府核准者，減納或免納房地產稅。

問：機關、學校、團體、無租使用的土地，應否繳納地產稅？

答：軍政機關、公立及已立案之私立學校，及經政府批准備案之各種社會團體使用之私人土地，原則上應一律付與產權所有人租金，由產權所有人繳納地產稅。但爲了照顧個別產權所有人，由於訂約付租對方因有困難而無租使用時，僅申請核稅可暫予免稅的照顧，其免稅時期按下列辦法計算：無租使用半個月以上不足一個半月者，免稅一個月，無租使用一個半月以上不足兩個半月者免稅兩個月，依此類推。凡屬此類土地產權所有人在申請免稅時，應由使用單位以書面證明該單位所使用的土地面積，使用期間及不能付租的原因，以便查核。

（稅務局）

影劇分類廣告

電影

我們的祖國站起來了，她充滿了強大的威力，她有着美好幸福的未來，她標誌着新民主主義建設的道路，向社會主義邁進！　北影出品·紀錄影片　一九五一年國慶節　不日公演

大光明·莫斯科·淮海·人民·河北·光明　全天演　後天　蟒魔王　蘇聯兒童電影藝術片　華語對白

少年游擊隊　朝鮮出品　華語對白

斯維爾德洛夫

京劇

新華　梅玉林　玉堂春

大舞台　文天祥

共和　水簾洞

曲藝

新中央　張德起　大力士

紅旗　工人新村

長城　鬥雙牛

歌劇

中國　劉胡蘭

越劇

天華景　卓文君　反封建婚姻古裝劇　每日上午11-11.50人民電台1310千週

話劇

小劇場　龍鬚溝

評劇

天樂　新鳳劇社　劉胡蘭

刊登本報：聲明啟事　每日下午六時半以前交稿次晨即可刊出

廠盤

橡膠品　永豐橡膠廠　南洋橡膠廠

藥品　偉迪氏藥廠

顏料　保康製藥廠　仁人製藥社

化工　東升化學廠　冀北染料廠

文具

百雜貨